acceso 360

02/12/2020

Resumen de prensa del IEF

Instituto de la Empresa Familiar

REBOLD

ÍNDICE

EMPRESA FAMILIAR

Fecha	Titular/Medio	Pág.	Docs.
02/12/20	CONVENIO ENTRE MADRID FUTURO Y ADEFAM / Abc	5	1

FISCALIDAD

Fecha	Titular/Medio	Pág.	Docs.
02/12/20	MONTERO SEÑALA TAMBIÉN A SUCESIONES EN LA SUBIDA FISCAL PACTADA CON ERC / Expansión	7	1
02/12/20	MORATORIA DE 3 MESES DE COTIZACIONES PARA EMPRESAS Y AUTÓNOMOS / Expansión	8	1

ECONOMÍA

Fecha	Titular/Medio	Pág.	Docs.
02/12/20	ESPAÑA SUFRE LA PEOR RECESIÓN DEL MUNDO DESPUÉS DE LA DE ARGENTINA / Abc	10	2
02/12/20	LA RECAÍDA DEL PIB ESTE OTOÑO RETRASA LA RECUPERACIÓN AL MENOS HASTA 2023 / Cinco Días	12	1
02/12/20	LA DEUDA DE LAS FAMILIAS CON LA BANCA BAJÓ EL 0,8% EN OCTUBRE / Cinco Días	13	1
02/12/20	BANKIA Y CAIXABANK OPERARÁN CON SUS MARCAS HASTA FINALES DEL PRÓXIMO AÑO / El Economista	14	1
02/12/20	ESPAÑA CRECERÁ UN 5% EN 2021, LA MITAD DE LO QUE ESPERA MONCLOA, SEGÚN LA OCDE / El Economista	15	1
02/12/20	EL BANCO DE ESPAÑA PREVÉ QUE UN 10% DE COMPAÑÍAS CERRARÁ POR EL COVID / El Economista	16	1
02/12/20	CALVIÑO CONFIRMA QUE ECONOMÍA ESTUDIA CON BRUSELAS MEDIDAS DE LA REFORMA DE PENSIONES / El Economista	17	1
02/12/20	SÁNCHEZ BORRA LOS 800.000 EMPLEOS / El Mundo	18	1
02/12/20	EL BANCO DE ESPAÑA VE RIESGO DE QUE CIERREN EL 10% DE LAS EMPRESAS / El País	19	1
02/12/20	LAS VENTAS DE COCHES CAYERON OTRO 18% EN NOVIEMBRE / El País	20	1
02/12/20	EL BCE ESTUDIA AMPLIAR LAS COMPRAS PANDÉMICAS UN AÑO / Expansión	21	1

ÍNDICE

ECONOMÍA

Fecha	Titular/Medio	Pág.	Docs.
02/12/20	JEROME POWELL ALERTA SOBRE LA ECONOMÍA / Expansión	22	1
02/12/20	ESPAÑA SUFRIRÁ LA MAYOR RECESIÓN DE LA OCDE Y UNA RECUPERACIÓN LENTA / Expansión	23	2
02/12/20	BANCO DE ESPAÑA: HASTA EL 10% DE LAS EMPRESAS NO SOBREVIVIRÁ AL COVID / Expansión	25	1
02/12/20	CEOE VE COMPETENCIA DESLEAL EN EL FONDO PÚBLICO DE PENSIONES / Expansión	26	1
02/12/20	LA ELEVADA DEUDA PREOCUPA A ALEMANIA / Expansión	27	1

acceso 360

EMPRESA FAMILIAR

Instituto de la Empresa Familiar

REBOLD

ABC
Abc
España
02/12/20
Pr: Diaria
Tirada: 95.541
Dif: 65.582
Cod: 135852887
Pagina: 58
Secc: AGENDA Valor: 12.993,09 € Area (cm2): 319,1 Ocupac: 39,06 % Doc: 1/1 Autor: Num. Lec: 424000

Escaparate

Convenio de colaboración entre Madrid Futuro y la Empresa Familiar de Madrid

Victoria Plantalamor y Manuel Ramón Bretón, durante la firma del convenio

ABC

La Asociación de la Empresa Familiar de Madrid (Adefam) ha firmado un convenio de colaboración con Madrid Futuro, asociación sin ánimo de lucro, que busca transformar e impulsar la capital tras la crisis provocada por el Covid-19. Mediante este convenio, las dos instituciones se comprometen a canalizar e intercambiar entre sus socios proyectos, actividades e iniciativas con un componente empresarial que puedan acometer de forma conjunta y con la participación de sus respectivas empresas asociadas. El fin último es aprovechar el bagaje y la experiencia de las empresas familiares de Madrid en la generación de empleo y riqueza.

El acuerdo ha sido ratificado por la presidenta de la Asociación de la Empresa Familiar de Madrid (Adefam), Victoria Plantalamor, y el presidente de Madrid Futuro, Manuel Ramón Bretón.

Herbert Simon, premio «Alfonso II. Los diarios del Camino de Santiago»

El premio «Alfonso II. Los diarios del Camino de Santiago», que convocan la Universidad de Oviedo y la Fundación Valdés-Salas ha recaído en su tercera edición, y a título póstumo, en el alemán Herbert Simon, por las impresiones que escribió sobre su

Herbert Simon

peregrinaje de 1980. Según la Universidad de Oviedo, ese diario, presentado al premio por la hija del fallecido profesor, contribuyó a la difusión europea de este itinerario cultural, un camino que hace cuarenta años no era tan conocido como lo es actualmente y que Simon popularizó con su obra pionera.

Natalicio

Nuestro compañero de ABC Juan Fernández-Miranda y su esposa, Susana Castañón, han sido padres de un niño, primero de sus hijos, que en el bautismo recibirá el nombre de Juan. Serán sus padrinos Jorge Álvarez Castañón y Cristina Sobrino Fernández-Miranda.

acceso 360

FISCALIDAD

Instituto de la Empresa Familiar

REBOLD

Expansión
Expansión
España
02/12/20
Pr: Diaria
Tirada: 27.645
Dif: 18.608
Cod: 135854419
Pagina: 25
Secc: POLÍTICA - ECO Valor: 10.651,04 € Area (cm2): 404,1 Ocupac: 46,11 % Doc: 1/1 Autor: M. S. Madrid Num. Lec: 103000

Montero señala también a Sucesiones en la subida fiscal pactada con ERC

M. S. Madrid

La ministra de Hacienda, María Jesús Montero, señaló ayer explícitamente al Impuesto de Sucesiones y Donaciones como objetivo de la reforma fiscal para obligar a subir impuestos a la Comunidad de Madrid que el Gobierno ha pactado con ERC a cambio del apoyo a los Presupuestos. En sus primeras declaraciones sobre el pacto, que habla explícitamente sólo de "armonizar" el Impuesto sobre el Patrimonio, Montero aseguró ayer que el Gobierno "en ningún caso" plantea que la Comunidad de Madrid suba impuestos, sino que con la armonización fiscal que prevé impulsar se busca armonizar con horquillas "básicamente Patrimonio, Sucesiones y Donaciones" para evitar deslocalizaciones, el "efecto sede", la "deslegitimación de las figuras" y el "*dumping* fiscal".

En la rueda de prensa posterior al Consejo de Ministros, preguntada por el pacto con ERC, la portavoz del Gobierno subrayó que la armonización fiscal es "un elemento que desde el primer día este Ejecutivo ha impulsado y ha querido poner encima de la mesa al igual que está haciendo en Europa", ya que considera que debe haber unas "reglas de juego" parecidas en las figuras fiscales para evitar una "competencia desleal" entre los Estados miembros, para evitar el "efecto atracción o efecto sede" y para que las empresas no se deslocalicen.

"Lo que pedimos en el conjunto de la UE es lo que pedimos y queremos para el conjunto de España", insistió, y aseguró que diversos presidentes autonómicos han "requerido" al Gobierno para que haya un debate sobre la armonización de algunas figuras impositivas, "básicamente Patrimonio, Sucesiones y Donaciones", después de que algunas comunidades hayan llevado a "prácticamente su eliminación" y "deslegitimización" a dichos tributos, como Madrid.

Montero negó que el Gobierno quiera que Madrid suba los impuestos, ya que "en ningún caso" se plantea eso, pero sí que haya unas "reglas de juego similares" en toda España para evitar deslocalizaciones o que algunas regiones se vean "obligadas" a bajar los impuestos para igualarse a Madrid, repercutiendo así en negativo en su recaudación y en el mantenimiento del Estado de bienestar. "Es de sentido común que los impuestos bajos no sostienen el sistema", remarcó. A este respecto, apuntó que algunas comunidades para conseguir la misma recaudación que otras con mejor financiación tienen que ejercer cinco veces esa misma presión fiscal. "Es un error pensar que los territorios pagan impuestos, los impuestos los pagamos los ciudadanos; los que tienen más renta tienen que pagar más para que todos podamos recibir servicios públicos homologables", consideró.

Efe
María Jesús Montero, ministra de Hacienda y portavoz, ayer.

Quiere "armonizar Patrimonio y Sucesiones" para evitar el "efecto sede y el 'dumping' fiscal"

La ministra afirmó que quiere debatir sobre la armonización "con todos los territorios" y con asesoramiento de las asociaciones y organizaciones expertas. En línea con las declaraciones del presiente del Gobierno, Pedro Sánchez, el pasado miércoles, en las que aseguró que los barones del PP piden una armonización fiscal –que estos desmintieron en tromba–, Montero dijo que le llama la "atención que algunos presidentes autonómicos, como el de Andalucía, Juanma Moreno, se muestren contrarios ahora por el toque de corneta del PP", y aseguró que éste "votó a favor de la armonización". "Ahora parece que se desdice cuando es obvio que a una comunidad como Andalucía, le interesa que haya unas reglas comunes porque está infrafinanciada", añadió.

Sobre la amenaza a las competencias de las CCAA, Montero aseguró que "en ningún caso agota su capacidad normativa, sino que establece unos márgenes para que las figuras fiscales no queden deslegitimadas". En defensa de la enmienda que presentó ERC a los Presupuestos, que plantea recentralizar el Impuesto de Patrimonio, Montero destacó que Patrimonio y Sucesiones "no son impuestos autonómicos", sino del Estado, que les cede a las CCAA su gestión y recaudación, aunque afirmó que quiere que siga habiendo "autonomía fiscal", pero fijándose unas "horquillas" con unos tipos mínimos y máximos, que no concretó.

Montero criticó por segunda vez en la rueda de prensa el "victimismo" de Madrid –antes lo hizo en referencia a la pandemia– y planteó que acometerá el debate "con calma, serenidad y sin prisa, pero sin pausa, a lo largo de los próximos meses".

Expansión
Expansión
España
02/12/20
Pr: Diaria
Tirada: 27.645
Dif: 18.608
Cod: 135854421
Pagina: 25
Secc: POLÍTICA - ECO Valor: 10.817,89 € Area (cm2): 410,4 Ocupac: 46,83 % Doc: 1/1 Autor: Num. Lec: 103000

Efe

José Luis Escrivá, ministro de Inclusión, Seguridad Social y Migraciones, ayer en el Senado.

Moratoria de 3 meses de cotizaciones para empresas y autónomos

PRESUPUESTOS/ El Gobierno y ERC acuerdan una enmienda que afecta a los pagos hasta marzo, con un interés del 0,5%.

Mercedes Serraller. Madrid

Los Presupuestos de 2021 incluirán una moratoria de tres meses para el abono de cotizaciones a la Seguridad Social a la que se podrán acoger empresas y autónomos que se encuentren al corriente de sus obligaciones y no mantengan ningún otro aplazamiento en vigor.

Esta enmienda, transaccionada por PSOE, Podemos y ERC, se incluyó ayer en la primera tanda de votaciones a los Presupuestos en el Pleno del Congreso, que validará el proyecto mañana y lo remitirá al Senado.

La moratoria alcanza a los pagos entre este mes de diciembre y el próximo mes de febrero para las empresas, y entre enero y marzo para los autónomos, con un interés del 0,5%, y a amortizar mensualmente en cuatro meses por cada mensualidad solicitada, con un máximo de 12 mensualidades.

Las solicitudes deberán efectuarse antes del transcurso de los diez primeros días naturales de cada uno de los plazos reglamentarios de ingreso correspondientes a las cuotas devengadas. El primer pago se producirá a partir del mes siguiente al que aquella se haya solicitado.

Se trata de la segunda moratoria de cotizaciones a la Seguridad Social que se aprueba en la pandemia, tras la que validó el Gobierno en el Real Decreto-ley 11/2020, de 31 de marzo, que estableció una moratoria del pago de las aportaciones empresariales a la cotización a la Seguridad Social de seis meses, sin interés, cuyo período de devengo estaba comprendido entre los meses de abril y junio, y de un aplazamiento en el pago de sus deudas con la Seguridad Social cuyo plazo reglamentario de ingreso tenga lugar entre los meses de abril y junio de 2020, siendo de aplicación un interés del 0,5%.

Cada mensualidad de moratoria, se amortizará en 4, con un máximo de 12 mensualidades

La Federación de Asociación de Autónomos (ATA) no acogió bien ayer esta medida. Su presidente, Lorenzo Amor, señaló a este diario que "no sirve. Si quieren ayudar, lo que deberían hacer es que los autónomos en ERTE queden exonerados de cotizaciones como los asalariados", explicó, y recordó que la moratoria anterior no tuvo casi efecto y dejó fuera a hostelería y comercio. "La clase política está muy alejada de la realidad, de lo que necesitan los autónomos", lamentó.

ERC ya pactó la semana pasada, a cambio de su sí a los Presupuestos, la ampliación de la moratoria de los pagos de las cotizaciones sociales de las trabajadoras domésticas hasta marzo de 2021, además de la creación de un comité bilateral para desarrollar una reforma fiscal "completa, justa y progresiva" que incluya el "fin del paraíso fiscal de Madrid" y el establecimiento del impuesto a las grandes fortunas. También pidió la liquidación de la deuda del Ministerio de Educación en la gestión de becas con Cataluña desde 2005 y el fin del control de las cuentas de la Generalitat que ejerce Hacienda desde 2015.

Para las votación del Pleno esta semana, el Gobierno ha pactado otras tres enmiendas, dos con el PDeCAT y otra con Nueva Canarias, ésta para abonar 100 millones de euros a esta comunidad para la ejecución de diferentes sentencias del Tribunal Supremo en materia de carreteras.

En el caso del PDeCAT, se recoge una nueva disposición para acordar el traspaso de los recursos de la red de cercanías a la Generalitat de Cataluña y culminar la trasferencia en 2021, así como los cambios pactados en la Ley de Universidades dirigidos especialmente al régimen de contrataciones de la Universitat Oberta de Catalunya (UOC).

Podemos, ERC y Bildu retiraron ayer la enmienda conjunta que habían presenta para prohibir los desahucios hasta 2022, al considerar que se ha alcanzado un acuerdo dentro del Gobierno para promover esta medida a través de un decreto. La ministra de Hacienda y portavoz, María Jesús Montero, señaló ayer en la rueda de prensa posterior al Consejo de Ministros que se quiere ampliar los colectivos beneficiados.

acceso 360

ECONOMÍA

Instituto de la Empresa Familiar

REBOLD

ABC
Abc
España
02/12/20
Pr: Diaria
Tirada: 95.541
Dif: 65.582
Cod: 135852915
Pagina: 32
Secc: ECONOMÍA Valor: 27.956,77 € Area (cm2): 689,5 Ocupac: 84,05 % Doc: 1/2 Autor: JAVIER TAHIRI MADRID Num. Lec: 424000

Según las previsiones de la OCDE

España sufre la peor recesión del mundo después de la de Argentina

▸El organismo cree que el PIB nacional volverá a caer en el cuarto trimestre y augura una contracción del -11,6% en 2020 y un rebote del 5% en 2021

Previsiones de crecimiento de la OCDE
En % de variacion del PIB anual

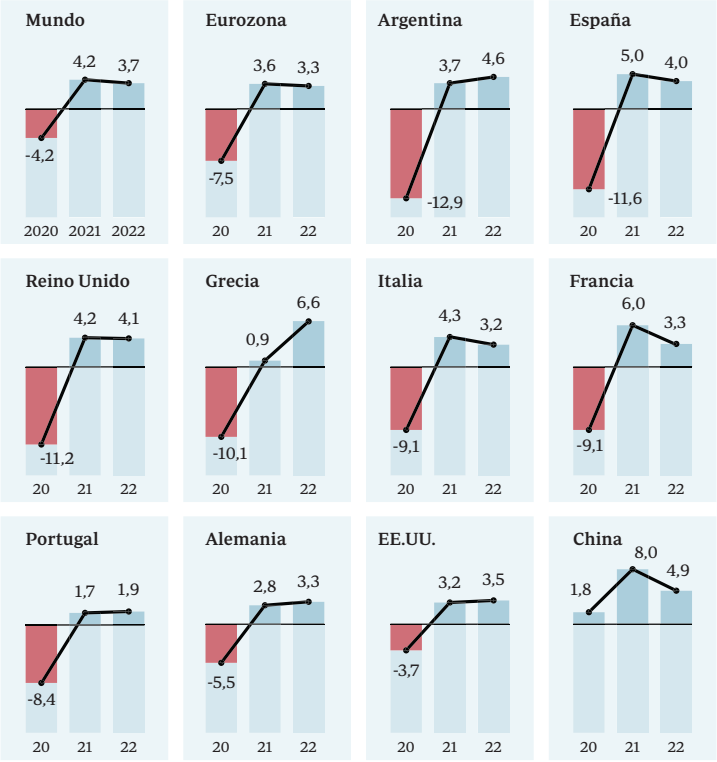

Previsiones para España

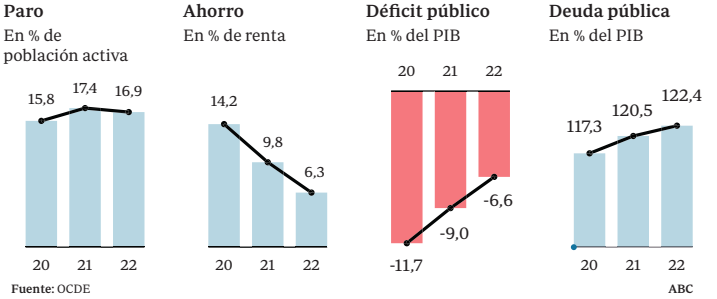

Fuente: OCDE
ABC

JAVIER TAHIRI
MADRID

La crisis sanitaria y económica se retroalimenta en plena epidemia y en ambas variables España está entre los países con un mayor daño a sus espaldas. La destrucción de actividad ha vuelto de la mano de la segunda ola y cada vez más organismos alertan de que habrá una recaída en los tres últimos meses del año. El último ha sido la Organización para la Cooperación y el Desarrollo Económico (OCDE) que, en sus últimas previsiones económicas mundiales, alerta del «fuerte aumento de contagios» en España que, junto a los nuevos confinamientos y demás, provocará «una contracción en el cuarto trimestre». De esta forma, si la institución dibujaba dos escenarios en sus anteriores previsiones, según hubiera o no rebrote, el avance de 2020 permite afinar el tiro y ya augura un solo escenario. Y si bien no se cumplen los peores pronósticos de junio, que recogían una caída de hasta un 14,4% este año ya que la segunda ola no ha sido tan dañina como la primera, España sufrirá la segunda mayor recesión entre los 46 estados analizados por la OCDE, solo superada por Argentina.

Nuestro país recogerá una caída del PIB del 11,6%. Solo Argentina, con las medidas de confinamiento más agudas en el planeta, experimenta una caída mayor, del 12,9% en 2020, mientras que la tercera economía con un mayor desplome será el Reino Unido, con un descenso del 11,2%. Para el próximo año, la OCDE pronostica para España una recuperación del 5% que será del 4% en 2022.

A mitad de 2020, la economía española había cosechado la mayor caída de la OCDE después de la India, perdiendo más de un 21% de la actividad. Sin embargo, el crecimiento del 16,7% en verano permitió acortar las diferencias, aunque la OCDE resalta que en septiembre el número de turistas era un 87,1% menor al de un año antes, mientras que el gasto con tarjeta de los extranjeros se había desplomado un 65% en octubre. Había mucho por recuperar, una herida que ahora vuelve a abrirse con los confinamientos de otoño. El guion de la pandemia ha empujado a nuestro país a convertirse en uno de los más golpeados en el globo: no recuperará su PIB precrisis hasta 2023. España era la gran potencia turística mundial, siendo el principal destino tras Francia. El comercio minorista, la restauración, la hostelería son ramas colindantes que también tienen un peso por encima de la media en el PIB. A ello se le ha sumado el especial grado de incidencia de la pandemia, lo que ha provocado confinamientos y limitaciones que también lastran al PIB.

El escaso margen fiscal y las menores ayudas desplegadas por el Gobierno han terminado de agravar la recesión. Ante ello, el organismo pide a todos los países redoblar los esfuerzos por parte del sector público: ahora es el momento de los estímulos.

Brecha de EE.UU. y la UE

La caída este año, así, es la mayor de Europa, siendo el doble que el -5,5% de Alemania y superando a Italia (-9,1%), Francia (-9,1%), Portugal (-8%) y Grecia (-10,1%). El Gobierno prevé una recesión del -11,2% este año y una recuperación del 9,8% en 2021 (con un impacto de 1,6 puntos de crecimiento proveniente del efecto tractor de los fondos europeos). Precisamente, la OCDE no tiene en cuenta el efecto de estos fondos en sus estimaciones, aunque sin ellos la diferencia también es notable: de 2,2 puntos frente al 7,2% que estima el Ejecutivo sin contar con este impacto.

En cualquier caso, Europa es una de las zonas más afectadas por la pandemia. La Eurozona se contraerá un 7,5%, el doble que los Estados Unidos (-3,7%) y lejos de China, origen de la epidemia y que arroja un crecimiento previsto este año del 1,8%. Se trata del único país que crecerá este año entre los analizados por el organismo.

La OCDE augura para España que si se recuperan la demanda externa y el turismo, nuestro país experimentará un crecimiento mayor, y constata, eso sí, que la industria está comportándose bastante mejor que los servicios, muy afectados por las limitaciones a la actividad y de movilidad.«Los indicadores de actividad manufacturera continúan recuperándose, pero los de servicios registraron una caída más pronunciada, debido a las nuevas medidas de contención», resalta.

En cuanto al mercado laboral, nuestro país tendrá el próximo año la segunda mayor tasa de paro de los países analizados: un 17,4%, solo superado por el 17,8% de Grecia. Para 2020 cree que el desempleo acabará en el 15,8% gracias, en parte, a los ERTE. «El número de trabajadores que seguía en ERTE en octubre representó un 18% del pico de abril. Sin embargo, el rit-

Recuperación a cámara lenta
La OCDE no cree que nuestro país recupere el PIB precrisis de 2019 hasta, al menos, 2023.

Desempleo al alza
Para 2021, el organismo augura que España tendrá un desempleo del 17,4%, el segundo más alto entre los países analizados tras Grecia

ABC
Abc
España
02/12/20
Pr: Diaria
Tirada: 95.541
Dif: 65.582
Cod: 135852915
Pagina: 33
Secc: ECONOMÍA Valor: 6.146,75 € Area (cm2): 151,6 Ocupac: 18,48 % Doc: 2/2 Autor: JAVIER TAHIRI MADRID Num. Lec: 424000

Calviño estudia impulsar la reestructuración de empresas

La OCDE reclama leyes de segunda oportunidad más amplias para los empresarios que hayan caído en quiebra por la crisis y quieran volver a reflotar su negocio o crear uno nuevo, a través de «la exención de pagar la deuda contraída mediante los ingresos futuros». Y revela que el Ejecutivo contempla algunas de estas medidas. «Muchos países ya están reduciendo el tiempo para volver a darse de alta sin obligaciones pasadas a tres años para estar en línea con la directiva de la UE sobre insolvencia y segunda oportunidad (por ejemplo, Alemania), pero podrían intentar acelerar esta parte de la reforma, lo que puede facilitar las reestructuraciones (por ejemplo, España está considerando esta opción)», abunda.

mo de salida se ha ralentizado, y los trabajadores restantes se concentran en los sectores y regiones más afectados por la crisis», señala.

Entre los riesgos que pueden hundir aún más la economía, la OCDE cita «efectos más persistentes sobre la solvencia de los hogares y las empresas». «Una prolongación de la crisis puede empujar a empresas viables a la insolvencia», concluye.

Las nuevas medidas, en palabras de la institución, deben ayudar a los más damnificados por los nuevos confinamientos, además de fomentar el reciclaje formativo entre los trabajadores afectados por ERTE. El organismo, en definitiva, llama al Gobierno a continuar con las medidas de protección, además de aprobar reformas que eleven la productividad y que afronten la «fragmentación» del mercado interno.

El mayor déficit en Europa

Como fuere, el impacto en las arcas públicas se materializará con un déficit del 11,7% este año, del 9% el que viene y del 6,6% aún en 2022, que llevará a la deuda pública a dispararse al 117,3% del PIB este año. Pese al crecimiento, esta seguirá aumentando en 2021 (120,5%) y 2022 (122,4%), mientras no se cierre el boquete en las cuentas públicas. Se trata del mayor déficit de la UE, lo que anula el margen de actuación ante futuras turbulencias. La esperada recuperación para 2021 camina ya sobre una senda sinuosa y cambiante.

CincoDías
Cinco Días
España
02/12/20
Pr: Diaria
Tirada: 24.186
Dif: 16.623
Cod: 135852185
Pagina: 27
Secc: POLÍTICA - ECO Valor: 9.987,02 € Area (cm2): 565,7 Ocupac: 62,81 % Doc: 1/1 Autor: J. PORTILLO MADRID Num. Lec: 50000

Estimaciones de la OCDE

La recaída del PIB este otoño retrasa la recuperación al menos hasta 2023

Modera la bajada al 11,8% este año pero rebaja el avance de 2021 al 5%

Insta a mejorar las políticas activas de empleo y a formar a los parados

J. PORTILLO
MADRID

La segunda ola de la pandemia del coronavirus volverá a pasar una dolorosa factura para la economía española en el cierre de 2020 que "será un lastre para la recuperación" en 2021, al menos mientras no se "disponga de una vacuna eficaz" y ampliamente distribuida, lo que retrasará el objetivo de retomar los niveles precrisis, al menos, hasta 2023.

Así lo destacó ayer la Organización para la Cooperación y el Desarrollo Económicos (OCDE) en su revisión de las previsiones macroeconómicas de España, para la que modera la caída del PIB en 2020 al 11,8%, tras el fuerte rebote sellado en verano una vez superada la parálisis de la primavera, pero con la expectativa de que una nueva contracción en el cuarto trimestre del año reste fuerza a la reactivación económica.

Así, aunque la estimación del organismo para 2020 está relativamente alineada con la caída del 11,2% que espera el Gobierno español, la OCDE rebaja el avance del PIB al 5% en 2021, frente al 7,2% inercial estimado por el Ejecutivo, que aspira a elevarlo al 9,8% gracias al impulso de las ayudas europeas. En 2022, la OCDE prevé que la economía se desacelere al 4%.

"Se prevé que el fuerte repunte del tercer trimestre de 2020 irá seguido de una contracción en el cuarto trimestre", anticipa la OCDE, que solo prevé una caída mayor este año en Argentina (-12,9%). Como consecuencia, vaticina, el PIB español se mantendrá por debajo de los niveles precrisis al menos hasta finales de 2022.

Las razones de esta revisión responden al impacto de la pandemia en el turismo y la hostelería, dadas las nuevas restricciones a la movilidad y la actividad impulsadas desde distintas comunidades autónomas o el nuevo estado de alarma y toque de queda decretado por el Gobierno central. El nuevo golpe asestado por el virus, así como la incertidumbre reinante en el mercado laboral, donde se espera que la tasa de paro se mantenga alta (15,8% este año, 17,4% en 2021 y 16,9% en 2022), elevarán la tasa de ahorro (14,2% este año) y reducirán el consumo privado.

El organismo alerta contra la aprobación de tasas Google unilaterales

La OCDE insta a España a mantener en marcha las medidas de estímulo fiscal desplegadas, redirigiendo eso sí los esfuerzos y la red de cobertura que han supuesto los ERTE hacia los sectores más afectados y agilizando las reestructuraciones de las compañías insolventes. A partir de ahí, insta a poner en marcha mejoras de cualificación de los trabajadores y políticas activas de empleo para absorber el impacto laboral que deja la crisis. El organismo celebra los objetivos de transformación digital y medioambiental del plan de recuperación, nutrido con la ayuda europea, pero pide esfuerzos para acometer reformas estructurales pendientes que mejoren la productividad y generen nuevo empleo. A su vez, la OCDE alerta sobre el riesgo de impulsar tasas digitales unilaterales, como la tasa Google española.

Previsiones económicas de la OCDE para España

Cuantía en miles de millones de €	2017	Tasa de variación, en % 2018	2019	2020P	2021E	2022E	2018 a 2020
PIB	**1.161,9**	2,4	2,0	-11,6	5,0	4,0	
Consumo privado	**678,1**	1,8	0,9	-14,2	5,8	4,6	
Consumo público	**216,3**	2,6	2,3	5,9	2,3	0,1	
Formación bruta de capital fijo	**216,9**	6,1	2,7	-15,2	4,1	4,6	
Exportaciones	**408,4**	2,3	2,3	-19,9	7,1	5,7	
Importaciones	**366,5**	4,2	0,7	-17,4	5,5	4,4	
IPC		1,7	0,8	-0,3	0,4	0,6	
Tasa de paro (% sobre población activa)		15,3	14,1	15,8	17,4	16,9	
Tasa de ahorro (% sobre ingresos)		1,4	2,0	14,2	9,8	6,3	
Superávit/déficit (% sobre el PIB)		-2,5	-2,9	-11,7	-9,0	-6,6	
Deuda pública (% sobre el PIB)		97,4	95,5	117,3	120,5	122,4	

Fuente OCDE. (P) Previsión. (E) Estimación

Recuperación gradual e incompleta

Índice 4º trim. 2019=100

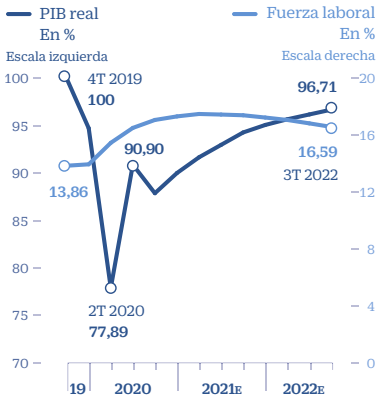

BELÉN TRINCADO / CINCO DÍAS

CincoDías
Cinco Días
España
02/12/20
Pr: Diaria
Tirada: 24.186
Dif: 16.623
Cod: 135852205
Pagina: 29
Secc: POLÍTICA - ECO Valor: 2.761,68 € Area (cm2): 156,0 Ocupac: 17,37 % Doc: 1/1 Autor: CINCO DÍAS MADRID Num. Lec: 50000

La deuda de las familias con la banca bajó el 0,8% en octubre

Las compañías subieron la suya un 3,8% respecto al mismo mes de 2019, según los datos mensuales del Banco de España

CINCO DÍAS
MADRID

La deuda de las familias e instituciones sin ánimo de lucro con las entidades bancarias cayó en octubre, respecto al mismo mes del año pasado, un 0,8% (5.436 millones de euros), con lo que se sitúa en 696.720 millones. Por su parte, las empresas aumentaron su deuda el mes pasado un 3,8% hasta los 934.759 millones, de acuerdo con los últimos datos del Banco de España, debido a las medidas aprobadas para paliar los efectos del Covid.

En octubre, sin embargo, la deuda de las familias se incrementó en relación al mes de septiembre en 336 millones. La de las empresas también registró un ligero repunte de 304 millones en términos mensuales, por lo que acumula ya tres meses consecutivos de alzas. El pico máximo se produjo en mayo, mes en el que la deuda empresarial alcanzó los 936.615 millones. Las medidas de liquidez aprobadas por el Gobierno, como las líneas de avales del ICO, han contribuido a bajar la deuda desde mayo.

Crédito al consumo

El Banco de España explica la caída interanual de la deuda de las familias por el descenso de los préstamos hipotecarios frente a la leve subida de los créditos al consumo. Los primeros, que son la mayor parte del total, se situaron en 512.303 millones de euros, marcando niveles de 2006, con una disminución interanual del 0,9% y prácticamente no variaron respecto a septiembre (217 millones menos).

Los créditos al consumo experimentaron un incremento interanual del 1,1%, hasta llegar a los 184.417 millones de euros, mientras que el alza mensual de éstos fue de 119 millones.

elEconomista.es
El Economista
España
02/12/20
Pr: Diaria
Tirada: 13.067
Dif: 8.684
Cod: 135850133
Pagina: 7
Secc: E & F Valor: 13.151,16 € Area (cm2): 816,8 Ocupac: 90,39 % Doc: 1/1 Autor: Á. C. Álvarez. VALENCIA. Num. Lec: 69000

Un momento de la junta celebrada en Valencia en que la mayoría de los accionistas participó de forma telemática. GUILLERMO LUCAS

Bankia y CaixaBank operarán con sus marcas hasta finales del próximo año

La junta de accionistas del banco controlado por el Estado da el visto bueno a la integración

Goirigolzarri remarca que la entidad catalana es "el mejor compañero de viaje"

Á. C. Álvarez. VALENCIA.

Como estaba previsto en el guión, la junta de accionistas de Bankia aprobó ayer su absorción para integrarse en CaixaBank. Una operación que supondrá la desaparición de la entidad cuyo socio mayoritario es el Estado a través del Frob, con el 61%, que ya había dado el visto bueno a esta fusión para crear el mayor banco por activos en España. Sin embargo, las dos entidades aún seguirán operando con sus propias marcas de forma individual hasta finales del próximo año.

Según los plazos que detalló el propio presidente de Bankia, José Ignacio Goirigolzarri, el proceso "culminará con la integración tecnológica que, en principio, está prevista para finales de 2021". Hasta entonces los trabajadores y los clientes seguirán operando con cada una de las dos entidades, que juntas sumarán 660.000 millones en activos y cuotas cercanas al 25% en los principales mercados bancarios.

En el caso de la integración legal y en bolsa, la previsión es que las cosas vayan mucho más rápidas. La expectativa de los promotores es que a finales del primer trimestre de 2021 ya cuenten con las autorizaciones necesarias para realizar el canje de acciones y de esa forma todos los títulos tengan los mismos derechos.

Goirigolzarri defendió ante los accionistas la idoneidad de la fusión. Para el presidente de Bankia, la crisis por la pandemia del coronavirus y la larga coyuntura de tipos de intereses negativos, que apuntó que podrían prolongarse en Europa hasta 2027, "hacen que nuestro camino para los próximos años sea un camino que debemos recorrer acompañados". Y para ello consideró que CaixaBank "es el mejor compañero de viaje que podíamos tener".

Precisamente el presidente de Bankia achacó a los bajos tipos de interés en el sector bancario la evolución de la cotización de la acción de Bankia, ante las críticas de algunos de los accionistas en la junta, que le reprochaban sus promesas de creación de valor en años anteriores. "Los bancos europeos están mostrando las peores cotizaciones de los últimos 30 años", afirmó Goirigolzarri, que considera que hay que "enmarcar en ese entorno de tipos bajos la cotización de las acciones", que reconoció que "no ha sido satisfactoria".

Plantea salidas voluntarias "si es posible"

Una de las grandes incógnitas de la integración sigue siendo el impacto que tendrá en la plantilla de ambos bancos. Goirigolzarri señaló que aún no está dimensionado el proceso de reestructuración e intentó tranquilizar a los representantes de los trabajadores que participaron en la junta. El presidente respondió a su inquietud apuntando que se buscará que la mayoría de salidas "en la medida de lo posible" tenga carácter voluntario y que se apliquen "criterios de meritocracia".

1.000
MILLONES DE EUROS
Son las sinergias anuales que espera conseguir la entidad resultado de la integración.

Además, Goirigolzarri se enfrentó a quejas por no contemplar una prima para los accionistas con los 2.500 millones de euros de exceso de capital generados entre 2017 y 2020. Para el presidente de Bankia, el nuevo entorno regulatorio ha frenado el posible reparto por las nuevas exigencias de dotaciones y mayor prudencia.

Según Goirigolzarri, que seguirá como presidente en CaixaBank, la previsión de que el beneficio por acción crezca un 69% con CaixaBank en 2022, frente a la opción de seguir en solitario, justifica precisamente que la alternativa más eficiente para ese exceso de capital sea la fusión.

Goirigolzarri además apuntó que la mejor garantía de CaixaBank para los accionistas estará en el interés de sus dos grandes socios, la Fundación laCaixa y el Frob, para asegurar su inversión.

El nuevo gigante

Durante la junta, Goirigolzarri ya asumió en parte el papel de gestor de la nueva entidad y destacó que esperan generar unas sinergias "por un valor superior a los 1.000 millones de euros anuales". De esa cifra, 290 millones anuales antes de impuestos corresponden a ingresos que se generarán al implementar mejoras en las prácticas comerciales de ambas entidades. "Pensamos que hay un gran potencial de generación de ingresos en la integración del negocio de seguros de vida así como en la extensión a los actuales clientes de Bankia de la oferta de ahorro y de protección de CaixaBank".

Los promotores de la operación también contemplan que a partir de 2023 se generarán ahorros de costes de alrededor de 770 millones de euros anuales, aunque Goirigolzarri tampoco concretó hasta donde está previsto que llegue la reestructuración de la nueva CaixaBank. Unas medidas que la entidad prevé que mejorarán su ratio de eficiencia en casi ocho puntos porcentuales y le permitan pasar de una posición en la media del sector nacional a ascender en el ranking tanto español como europeo.

Mañana será el turno de CaixaBank, que celebrará su junta de accionistas en el mismo lugar en que Bankia ha aprobado la operación, el Palacio de Congresos de Valencia. Tras la integración, Criteria ostenta el 30% de las acciones y el Frob un 16%.

elEconomista.es
El Economista
España
02/12/20
Pr: Diaria
Tirada: 13.067
Dif: 8.684
Cod: 135850165
Pagina: 30
Secc: POLÍTICA - ECO Valor: 13.489,99 € Area (cm2): 828,4 Ocupac: 92,71 % Doc: 1/1 Autor: Vicente Nieves MADRID. Num. Lec: 69000

Efectos macroeconómicos de la pandemia

España crecerá un 5% en 2021, la mitad de lo que espera Moncloa, según la OCDE

El club de las grandes potencias alerta de que morirán empresas "viables" si la crisis perdura

Sufrirá la mayor recesión económica de los países desarrollados con una caída del 11,6%

Vicente Nieves MADRID.

España crecerá el año que viene la mitad de lo que prevé el Gobierno, un 5% frente al 9,8% que exhibe Moncloa e incluso cerrarán empresas sanas si la crisis perdura. Dentro del tsunami de previsiones económicas para 2020 y 2021, este martes fue el turno de la Organización para la Cooperación y el Desarrollo Económico (OCDE). Aunque las proyecciones son algo más optimistas que las anteriores (la economía se contraerá un 11,6%, la mayor contracción de la OCDE), el *club de los países ricos* ve algunos riesgos importantes a corto plazo. Si la crisis económica derivada del Covid se prolonga (la vacuna tiene la capacidad de proteger la salud de un día para otro, pero la economía es otra historia), hasta las empresas solventes podrían estar en riesgo de quiebra. Por ello, desde el organismo piden mantener una red de protección suficiente y eficiente que permita distinguir aquellas empresas que tengan un problema de liquidez (pero sean solventes o, al menos, viables), de las que sean insolventes, para sostener a las primeras y evitar daños mayores.

Respecto a las previsiones, primero la parte positiva: la caída del PIB de España se reduce al 11,6% en 2020, en la parte optimista de la horquilla (11,1%-14,4%) que manejaba el organismo allá por el verano. La segunda oleada de Covid ha llegado, pero la mayor flexibilidad en las restricciones ha impedido que la contracción económica sea mayor. Por el lado negativo destacan algunas de las advertencias del organismo y el crecimiento para 2021, que será del 5%, en la parte baje de la horquilla.

Este dato de crecimiento para el próximo año se queda en la mitad de lo que espera el Gobierno de España, que en su último cuadro macro preveía un alza del PIB del 9,8% en 2021. El Gobierno se ha quedado solo en esta proyección, que peca de muy optimista.

Pese a esta mejora, España sufrirá la mayor recesión de la OCDE (países desarrollados) en 2020. Otros países importantes por cercanía y lazos comerciales son Francia, donde la recesión será del 9,1%; Italia, del 9,1%; Portugal, del 8,4%, y Alemania, del 5,5%.

Se prevé que el fuerte repunte del PIB en el tercer trimestre de 2020 venga seguido de una contracción en el cuarto trimestre. Se supone que el impacto adverso de las nuevas medidas de contención sobre la actividad, especialmente en el sector de la hostelería, se moderará lentamente. En consecuencia, la recuperación será gradual y el nivel del PIB se mantendrá bien por debajo de los niveles anteriores a la crisis en 2022.

El aumento del consumo privado se verá limitado por la recuperación incompleta del mercado laboral y los elevados niveles de ahorro de las familias por motivos de precaución. "Aunque la inversión empresarial se recuperará, respaldada por los bajos tipos de interés y la disminución de la incertidumbre, una economía a medio gas (una baja tasa de utilización) combinada con una posición financiera debilitada de las empresas limitará el alcance de la recuperación", sostienen los economistas de la OCDE.

> El rebote del PIB solo paliará parte del paro, que subirá al 17,4% en 2021, según el organismo

No obstante, la OCDE destaca que la vacuna está generando esperanza en la economía global. Ahora hay que transformar esa esperanza en una realidad, que es la parte más complicada. Sitúa la caída del PIB mundial para 2020 en el 4,2%, lo que supone una mejora de tres décimas con respecto al descenso del 4,5% que había pronosticado en septiembre, según se desprende del informe bienal, publicado este martes. Aunque la parte negativa es que el organismo ha decidido revisar a la baja el crecimiento para 2021 al 4,2%, ocho décimas menos que en sus previsiones de septiembre. Para 2022, el organismo con sede en París ha atribuido al PIB mundial un alza del 3,7%.

La OCDE rebaja las expectativas de recuperación en España

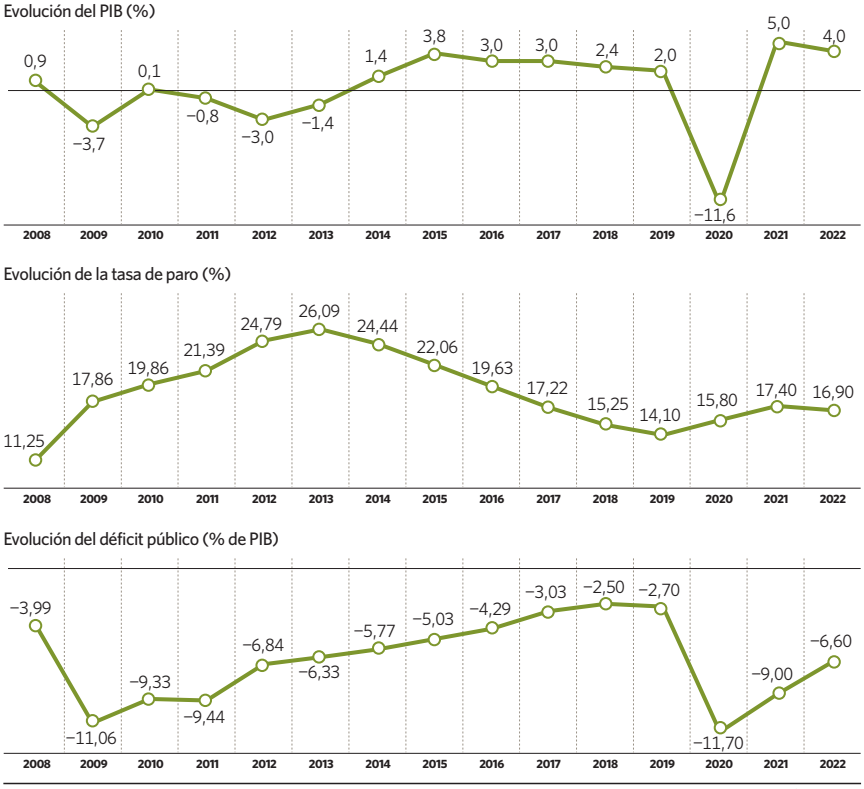

Fuente: OCDE. elEconomista

Oleada de revisiones a la baja para la economía española del próximo año

27 de noviembre

Funcas rebaja ocho décimas

El panel de Funcas que recoge el consenso de los principales analistas de coyuntura españoles rebajó su previsión de crecimiento del PIB para el próximo año del 7,3% que mostraba a finales de septiembre al 6,5%. Además, con una gran rotundidad, pues de los 20 panelistas a los que consulta Funcas para realizar el panel, 14 redujeron sus previsiones para 2021, cinco repitieron el dato de dos meses atrás y, solamente uno, Repsol, la subió, desde el 5,7% de septiembre al 6,8%, alineándose con la mayoría. El principal descenso correspondió a Caixabank Research, que bajó de un crecimiento del 10% que contempló en septiembre al 6%. En el panel del 27 de noviembre, el más optimista es Ceprede con un aumento del PIB del 8,7% y en la parte baja se colocan en un 5% YGroup Companies y Universidad Loyola Andalucía.

Bank of America, al 4,5%

La entidad estadounidense recortó una décima la previsión de crecimiento para España, del 4,6% al 4,5%. Para 2022 pronostica una subida del PIB del 3,7%.

26 de noviembre

AIReF se pone pesimista

Aunque la Autoridad Independiente de Responsabilidad Fiscal mantiene sus escenarios, con un 5,5% de crecimiento de media, su presidenta, Cristina Herrera, matizó que aumenta la previsión más pesimista, cercana al 3,8%.

16 de noviembre

Morgan Stanley, en el 4,9%

También muy por debajo de la previsión del Gobierno, el banco habla de un 4,9% con una horquilla para el año próximo del 2,6% y el 5,4%.

13 de noviembre

El BCE revisará a la baja

El gobernador del BdE, Pablo Hernández de Cos, avanzó que el BCE revisaría a la baja este mes la previsión de crecimiento, del 5%, que estableció a finales de septiembre.

El FMI repite el 7,2%

Mantuvo su previsión para 2021 en el 7,2%, similar a la del Gobierno, aunque en esta cifra incluye el efecto de los fondos UE.

11 de noviembre

Goldman Sach baja 1 punto

Rebajó del 8,1% su previsión de 2021 al 7,1%. Y 6,4% para 2022.

elEconomista.es
El Economista
España
02/12/20
Pr: Diaria
Tirada: 13.067
Dif: 8.684
Cod: 135850091
Pagina: 31
Secc: POLÍTICA - ECO Valor: 7.441,09 € Area (cm2): 503,6 Ocupac: 51,14 % Doc: 1/1 Autor: Francisco S. Jiménez MADRID. Num. Lec: 69000

El Banco de España prevé que un 10% de compañías cerrará por el Covid

Cuatro de cada diez empresas tendrán problemas de liquidez y riesgo de quebrar

Francisco S. Jiménez MADRID.

El Banco de España realiza por primera vez una estimación de la supervivencia del tejido empresarial del país tras el paso del coronavirus. El 40% de las empresas en España sufrirá una presión financiera peligrosa para su viabilidad como consecuencia de la crisis, que terminará desembocando en problemas de liquidez y en el peor de los escenarios en situación de insolvencia. Las simulaciones del organismo elevan hasta el 10% de las compañías que se verán obligadas a desaparecer.

La caída de la actividad de las empresas por la crisis del Covid-19 ha provocado en primer término problemas de liquidez. Pero cada vez parece más evidente que los problemas de liquidez se convertirán en problemas de insolvencia, que terminará inevitablemente en el cierre de muchos negocios. El Banco de España con la información disponible de la Central de Balances Integrada, con datos de casi 400.000 empresas, ha realizado dos simulaciones para evaluar el grado de supervivencia del tejido empresarial. Para ello ha aplicado un escenario en el que a medio plazo el sector privado se recuperará de la caída de ingresos este año y otro alternativo en el que solo se recupera un 75% de la caída observada en 2020 con respecto del nivel precrisis de largo plazo.

Vencimientos de deuda

Para hacer frente al déficit de liquidez el conjunto del sector ha recurrido al endeudamiento. La deuda financiera consolidada del sector empresarial se ha elevado cerca de un 5% entre febrero y octubre, habiéndose concentrado el incremento en los meses de marzo, abril y mayo. Pero los autores del análisis destacan que este incremento de la deuda, junto con el posible retroceso de los beneficios futuros, se traducirá en un deterioro de su solvencia. No serán capaces de afrontar los vencimientos de la deuda con los beneficios esperados en los próximos meses, con una moderación del consumo de los hogares.

El aumento de la proporción de empresas insolventes sería significativo respecto a los niveles de 2019, que maneja el Banco de España. En concreto, pasaría a situarse cerca del 15%, respecto al 11%, en el caso que haya una recuperación completa de la actividad y se elevaría al 19%, en el peor escenario económico donde los ingresos en los próximos años serían del 75%, respecto a niveles precrisis.

Dentro de la situación de insolvencia de las empresas, el Banco de España distingue entre aquellas que son viables o inviables. Bajo la simulación de recuperación de ingresos el 6% sería inviable y estaría condenada a cerrar, mientras que en un escenario de daño permanente en la facturación un 10% de las empresas serían inviables.

Fuerte erosión financiera de las empresas por el Covid

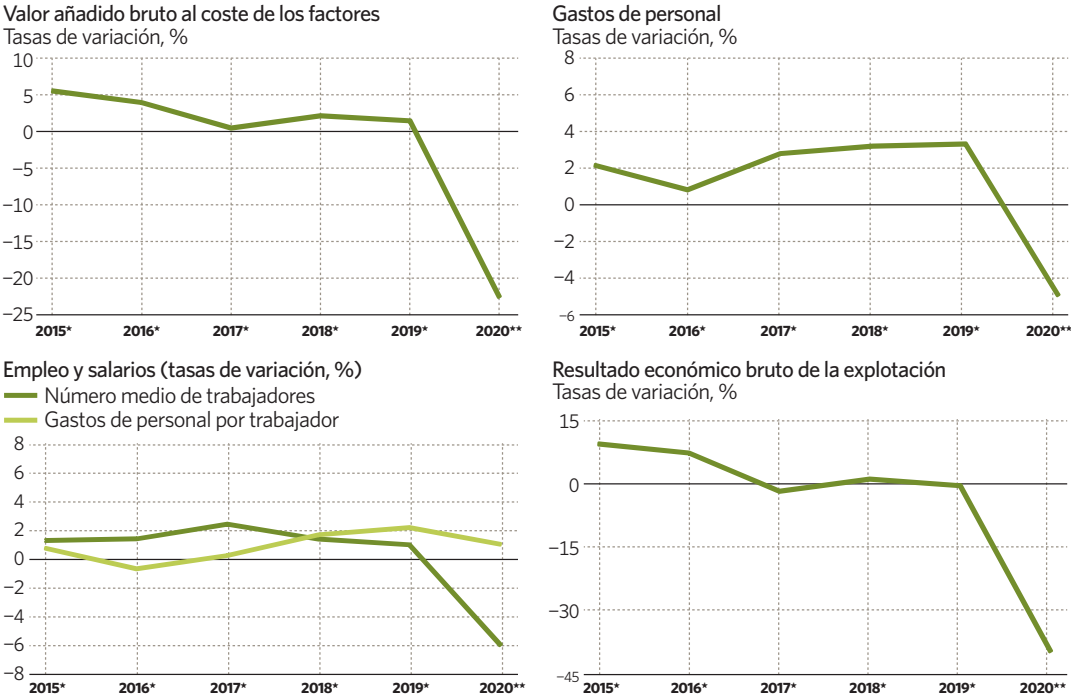

(*) Media de los cuatro trimestres de cada año respecto del ejercicio previo. (**) Datos hasta el tercer trimestre de 2020 sobre el mismo período de 2019.

Fuente: Banco de España. elEconomista

La mitad de los empleadores en España redujo personal este año

El Banco de España destaca que el 50,6% de empresas destruyó empleo. En el mismo período del año pasado solo el 36,6% redujo plantilla y casi el 50% la estaba aumentando. La caída del empleo se concentró fundamentalmente en el colectivo de trabajadores temporales, con una reducción del 19,5%, mientras que el personal fijo también se redujo, pero de forma más moderada, un 3%. Las caídas más pronunciadas se registraron en el sector de comercio y hostelería, en el de industria, con caídas del 7,4% y 5,8%, respectivamente.

elEconomista.es
El Economista
España
02/12/20
Pr: Diaria
Tirada: 13.067
Dif: 8.684
Cod: 135850093
Pagina: 34
Secc: POLÍTICA - ECO Valor: 4.311,00 € Area (cm2): 267,5 Ocupac: 29,63 % Doc: 1/1 Autor: G. Velarde MADRID. Num. Lec: 69000

Calviño confirma que Economía estudia con Bruselas medidas de la reforma de pensiones

El Ejecutivo deberá abordar cambios sustanciales para acceder a las nuevas ayudas

G. Velarde MADRID.

Las ayudas del fondo de reconstrucción de Bruselas para afrontar los efectos de la pandemia no estarán exentas de contrapartidas, por lo que el Gobierno deberá abordar cambios estructurales en ciertos ámbitos, principalmente pensiones y mercado laboral, para acceder a los 140.000 millones de euros que corresponden a nuestro país de las ayudas aprobadas por el Covid.

Concretamente, tal y como avanzó *elEconomista* allá por verano y como ha confirmado la vicepresidenta de Asuntos Económicos, Nadia Calviño, tras la última reunión del Ecofin, el Gobierno y Bruselas ya están en contacto para analizar las medidas que llevará a cabo el Ejecutivo en materia de reforma de pensiones. "Tenemos un contacto fluido y constante con las autoridades europeas, que están siguiendo muy de cerca las decisiones que se están adoptando en el ámbito de la reforma de las pensiones", apunta la ministra al respecto.

En este sentido, Calviño puso en valor el acuerdo "histórico" al que ha llegado el Pacto de Toledo. Ya que "hacía 10 años que no teníamos un acuerdo de esta envergadura. Ahora es labor del Gobierno ver cómo plasmamos la puesta en marcha de esa reforma para reforzar todo el sistema público de pensiones, que es una de las joyas de la corona de nuestro Estado de bienestar", apunta.

Cabe recordar en este punto que la Comisión Europea lleva años haciendo recomendaciones a España en este sentido y está analizando junto con nosotros las distintas cifras, las distintas previsiones, y "el impacto tanto sobre el sistema de pensiones como sobre el presupuesto público de las diferentes medidas que se van a poner en marcha", explica Calviño, confirmando que se está produciendo ese análisis y ese intercambio de puntos de vista "en un ambiente tremendamente constructivo".

Lo adelantamos 14/07/2020

Europa exigirá ahondar en la reforma laboral y las pensiones para las ayudas

'elEconomista' adelantó las contrapartidas de Bruselas.

Mercado laboral

Del mismo modo, la ministra de Economía del Gobierno de España aseguró que las conversaciones con los organismos comunitarios a cerca de los cambios en el mercado laboral se encuentran más retrasadas. Es el otro punto de fricción entre el Ejecutivo y la Comisión para la concesión de las ayudas ya que por un lado el Gobierno de Pedro Sánchez ya ha certificado en varias ocasiones su intención de derogar la reforma laboral aprobada por el PP en 2012, mientras que la Comisión Europea ya ha pedido en sus recomendaciones específicas para cada país que nada más lejos, ahonde en los fundamentos de la actual ley del mercado laboral.

EL MUNDO
El Mundo
España
02/12/20
Pr: Diaria
Tirada: 106.740
Dif: 75.331
Cod: 135855045
Pagina: 24
Secc: ECONOMÍA Valor: 47.183,63 € Area (cm2): 781,2 Ocupac: 90,91 % Doc: 1/1 Autor: CÉSAR URRUTIA MADRID El Plan de Recupera Num. Lec: 665000

Pedro Sánchez, en la presentación del 'Plan de Recuperación, Transformación y Resiliencia de la Economía Española', en octubre. EFE

Sánchez borra los 800.000 empleos

- **El Plan de Recuperación que presentó el Gobierno en octubre ha perdido su compromiso con el mercado laboral**
- **Los agentes sociales se encuentran con que los documentos no recogen uno de los anuncios estrella del presidente**

CÉSAR URRUTIA MADRID

El Plan de Recuperación, Transformación y Resiliencia (PRTR) lanzado el pasado mes de octubre por el Gobierno para rescatar a corto y largo plazo la economía española de la crisis del coronavirus ha dejado de incluir el compromiso de crear 880.000 empleos en los próximos tres años, enunciado solemnemente por el presidente Pedro Sánchez.

La ausencia de la cifra ha llamado la atención de los agentes sociales, que el pasado viernes se citaron en el Ministerio de Economía con la vicepresidenta Nadia Calviño; la vicepresidenta y ministra de Transición Ecológica, Teresa Ribera; y los ministros responsables de Hacienda, Trabajo, Inclusión, Industria, Fomento y Agricultura. El motivo de la convocatoria era iniciar los trabajos para aplicar el plan presentado en octubre, que incluye una inversión de 72.000 millones de euros durante los próximos tres años –esto es, en el periodo 2021-2023– y alcanzar un impacto adicional en el PIB de 2,5 puntos adicionales de crecimiento.

Los representantes de CEOE y Cepyme, Antonio Garamendi y Gerardo Cuerva, acudían con el objetivo de discutir el papel de las empresas en el reparto de estos fondos, que se ejecutarán bajo fórmulas de colaboración público privada, mientras que Pepe Álvarez y Unai Sordo, por parte de UGT y CCOO, tenían interés por conocer el impacto del plan sobre el empleo. A día de hoy, casi nueve meses después del estallido de la pandemia, hay alrededor de 600.000 parados más que en febrero y 745.000 personas incluidas en ERTE.

Ha sido Álvarez quien ha hecho notar que el compromiso de Sánchez con el empleo no figura en los dos documentos (*España puede* y *Plan para la conectividad y las infraestructuras digitales*) cargados de detalles presupuestarios, asignación de responsabilidades y objetivos que se discutieron el viernes. «La previsión de crear 800.000 puestos de trabajo como consecuencia de la implementación del Plan de Recuperación, avanzada por el Presidente del Gobierno durante su presentación, no está referenciada en los documentos», ha comunicado el sindicato a sus afiliados. En su blog personal, el propio Álvarez asume que los documentos elaborados por Moncloa mencionan una cifra «de entre 200.000 a 300.000 empleos de calidad derivados de la transformación económica verde». No más, según confirmaron ayer fuentes con acceso a los documentos.

El compromiso permanece así en el discurso del presidente y en las hemerotecas, pero no en los documentos de trabajo con los que el Gobierno ha comenzado a diseñar la recuperación y transformación de la economía, aunque es probable que la cifra reaparezca o incluso que varíe. De hecho, ya en el momento del anuncio de Sánchez, la cifra ofrecida de 800.000 empleos en los próximos tres años fue criticada por los sindicatos, que la consideran poco ambiciosa si se tiene en cuenta el ingente volumen de recursos que se va a invertir en reflotar y transformar la economía. Solamente el empleo perdido desde el pasado mes de febrero supondría recuperar más de 600.000 personas que han perdido su puesto de trabajo, algo que los principales analistas económicos como el Banco de España no esperan que suceda completamente hasta más allá de 2022.

En el horizonte de transformación se busca una economía más vinculada al cambio que exigen los compromisos climáticos, un peso sustancialmente mayor de la industria y un avance en digitalización. Pero el plan no desciende aún a los detalles. Y la ejecución de algunos de los grandes objetivos anunciados por el Gobierno es una de las mayores preocupaciones, precisamente por el volumen de capital que supone y la oportunidad que representa para la economía española, que es una de las más castigadas del mundo por la crisis del coronavirus y ha visto ampliarse la brecha con las potencias europeas.

El plan incluye un presupuesto total de 140.000 millones de euros entre transferencias y créditos hasta 2027 y Sánchez ha decidido emplear los primeros 72.000 millones de euros de transferencias hasta 2023, para dejar la parte de créditos para el periodo posterior a su primer mandato. En esta primera oleada de inversiones son precisamente los planes de energía, clima y los de digitalización los que acaparan un 70% de los fondos. Los otros dos grandes ejes presentes en el plan diseñado por Moncloa son la igualdad de género, entendida como la plena incorporación de las mujeres al ámbito laboral, y la cohesión social y territorial.

GUIPÚZCOA DEVOLVERÁ LOS IMPUESTOS DE 2019

A los autónomos con pérdidas. La Hacienda foral de Guipúzcoa devolverá los impuestos pagados en el año 2019 a los autónomos que tengan pérdidas en 2020.

Uno de los colectivos más afectados. Con esta medida se intenta proporcionar una «inyección de liquidez» a uno de los colectivos más afectados por la crisis del Covid-19, según explicó la portavoz foral, Eider Mendoza.

13 millones de euros. Esta medida tendrá un coste para las arcas forales de alrededor de 13 millones de euros. / B. F.

EL PAÍS
El País
España
02/12/20
Pr: Diaria
Tirada: 148.988
Dif: 103.021
Cod: 135849581
Pagina: 37
Secc: ECONOMÍA Valor: 37.006,07 € Area (cm2): 704,5 Ocupac: 74,46 % Doc: 1/1 Autor: ÁLVARO SÁNCHEZ, Madrid Las vacunas y los Num. Lec: 1013000

El Banco de España ve riesgo de que cierren el 10% de las empresas

Casi un tercio de los negocios hosteleros serán insolventes si la recuperación se retrasa

ÁLVARO SÁNCHEZ, **Madrid**

Las vacunas y los fondos europeos anticipan un círculo virtuoso para volver a poner en forma a la economía española, pero pocos dudan de que se dejará varios kilos de músculo en el camino. El Banco de España señaló ayer en un informe que hasta el 10% de las empresas pueden acabar siendo inviables y en liquidación si la recuperación se retrasa y las cuentas de resultados no vuelven en 2021 a un escenario de normalidad similar al de antes de la pandemia. La simulación realizada por la entidad esboza una situación especialmente delicada para las firmas de hostelería, restauración, ocio y vehículos de motor.

Cuando se acercan los meses clave para conocer la capacidad de las vacunas para contener la pandemia de forma permanente, las previsiones tratan de recoger los escenarios que se abren para las empresas una vez se lleve a cabo una inmunización masiva. El Banco de España plantea dos: uno positivo, en el que los efectos de la crisis serían transitorios y los resultados empresariales volverían a la normalidad en el largo plazo. Y otro más negativo, según el cual el impacto ha llegado para quedarse y los estragos de la covid-19 sobre las cuentas se notarán de forma continuada. En este lúgubre caso, las perspectivas son especialmente nefastas para las firmas de hostelería, restauración, ocio y vehículos de motor, más del 30% de las cuales acabarían siendo insolventes. En el escenario más benigno, el golpe se quedaría en el 20%.

Eso no implicaría necesariamente su cierre —el organismo define como empresas insolventes a aquellas cuyos resultados futuros esperados no son suficientes para amortizar su deuda—, pero sí aboca a recurrir a instrumentos de refuerzo para sobrevivir. Y ahí es donde hay margen para evitar lo peor: "Las empresas con problemas de solvencia pero con modelos de negocio viables requerirían apoyos en forma de capital, o una reestructuración de sus deudas (mediante quitas o la conversión de deuda en capital)", señala el informe acerca del impacto de la pandemia sobre las empresas no financieras publicado ayer por el Banco de España.

Sus cálculos hablan de un desplome conjunto del beneficio para las empresas no financieras del 71% en los nueve primeros meses de 2020. Y de un *shock* para estas firmas, dependiendo del mejor o peor escenario, que podría traducirse en la insolvencia del 15% al 19% de ellas, de las cuales entre el 6% y el 10% serían además inviables —aquellas con resultados esperados a largo plazo negativos—. Para estas últimas, plantea que se facilite su liquidación "de un modo ágil y eficiente". El regulador ya advirtió este mes de que cree un error que las moratorias concursales mantengan con vida artificialmente a compañías zombis que acaparen ayudas pese a estar destinadas a cesar su actividad.

La receta difiere mucho para las empresas insolventes pero viables, que el Banco de España teme que acaben naufragando si no reciben sostén público. "Hasta ahora, las principales actuaciones se han centrado en resolver los problemas de liquidez de las empresas", recuerda citando las líneas de avales públicos gestionados por el ICO.

"En cambio, las medidas de apoyo a la solvencia han sido más limitadas. El fondo de 10.000 millones de euros gestionado por la Sociedad Estatal de Participaciones Industriales (SEPI) permite inyectar capital público en las empresas estratégicas, pero no se han puesto en marcha hasta la fecha instrumentos de apoyo a la solvencia de las empresas de menor dimensión", reprocha, poniendo el foco en las pymes. "Por otra parte, para minimizar los riesgos de que empresas insolventes pero viables acaben liquidándose, se debería fomentar una rápida reestructuración de sus deudas introduciendo reformas en los mecanismos de insolvencias judiciales y extrajudiciales con el fin de hacerlos más ágiles y eficientes", recomienda.

El análisis de la entidad apunta a que las pymes son mucho más vulnerables si la recuperación se retrasa. La parte menos negativa de ello es que al absorber las grandes compañías una mayor proporción de empleo y deuda, el impacto de las insolvencias en el empleo, la deuda y el sistema financiero será inferior, pero el peso de las pymes en la economía española es en cualquier caso uno de los mayores de Europa.

"Estamos asistiendo a cambios en el comportamiento que han venido para quedarse en ámbitos como el teletrabajo, el comercio electrónico o la salud. Son cambios relativamente estructurales, y habrá sectores que salgan mejor parados que otros", advirtió Óscar Arce, director general de Economía y Estadística del Banco de España.

Varios clientes en una terraza en Barcelona, el pasado 23 de noviembre. / MASSIMILIANO MINOCRI

Más de la mitad de compañías han destruido empleo

Los efectos sobre el empleo ya se dejan notar con fuerza. Más de la mitad de las casi 900 empresas estudiadas este ejercicio por el Banco de España, la mayoría de tamaño grande, destruyeron empleo en los primeros nueve meses del año. Concretamente, fueron el 50,6%, 14 puntos más que hace un año. La caída se concentró principalmente en los trabajadores temporales, con una reducción del 19,5%, mucho más pronunciada que en los fijos (3%). Entre las compañías que esquivaron los recortes laborales, el 14,3% mantuvo intacta su plantilla media, y el 35,3% incluso la aumentó en un contexto de turbulencias.

Los datos del banco detectan dos tendencias al alza entre las empresas: más endeudamiento y más liquidez. Los expertos del organismo apuntan en el informe publicado ayer que detrás de la vuelta al endeudamiento está la búsqueda de recursos para hacer frente a dificultades de liquidez y financiación, y la contracción de los resultados.

Mientras, la liquidez se ha disparado por los llamados motivos precautorios —esto es, para hacer frente a posibles necesidades futuras— y por la menor inversión, que habría hecho que se acumulen los excedentes. Es un movimiento parecido al que se ha producido en los hogares con el aumento del ahorro de las familias.

EL PAÍS
El País
España
02/12/20
Pr: Diaria
Tirada: 148.988
Dif: 103.021
Cod: 135849676
Pagina: 37
Secc: ECONOMÍA Valor: 7.873,63 € Area (cm2): 149,9 Ocupac: 15,84 % Doc: 1/1 Autor: D. CORDERO, Barcelona La matriculación d Num. Lec: 1013000

Las ventas de coches cayeron otro 18% en noviembre

D. CORDERO, **Barcelona**

La matriculación de vehículos no levanta cabeza. Cayó otro 18,7% en noviembre, con lo que las estadísticas se aproximan a un desplome acumulado del 35% al cierre del año. Y a esa tendencia las patronales de la automoción no le ven un futuro mejor: vaticinan que la contracción del mercado español de turismos se mantendrá el próximo año, en su opinión por un alza efectiva del impuesto de matriculación.

"La salida de esta situación, fruto de la evolución de la pandemia y de la crisis económica asociada, se dificultará a partir de enero de 2021 por la subida del impuesto de matriculación", afirmaron ayer en un comunicado conjunto Anfac, Faconauto y Ganvam, las tres principales organizaciones empresariales del sector.

Apenas hay datos positivos en las últimas estadísticas oficiales que maneja la automoción. Todos los canales de venta están cayendo; el suspenso es unánime en el conjunto de las comunidades autónomas; y no hay segmento de vehículos que mejore los datos de hace un año. Las únicas estadísticas en verde son las que ofrecen las matriculaciones de vehículos impulsados por energías alternativas —coches eléctricos, híbridos o impulsados por gas, básicamente— y contrastan con la caída sin precedentes que sufren los turismos con el tradicional motor de combustión, ya sean de gasolina o diésel. Los primeros caen un 45% hasta noviembre; los segundos, un 34,9%. Su reducción es tan pronunciada que la mejora del resto de vehículos, cuyas ventas aumentan a un ritmo del 14% y representando apenas un 20% del total de ventas, es incapaz de darle la vuelta a la situación.

Mayor coste de compra

En noviembre se vendieron 75.708 turismos y todoterrenos, lo que sitúa la cifra desde enero en 745.000 unidades. El pesimismo que ha dejado la covid, con sus distintas oleadas y estados de alarma, parece pesar más ahora que la sensación de obtener un descuento. Y las marcas ya plantean 2021, año en el que tampoco vislumbran optimismo, especialmente quejosas con el aumento del impuesto de matriculación. Este perderá la bonificación que ha tenido durante dos años por la moratoria de la entrada en vigor del WLTP, unas pruebas de homologación de motores mucho más exigentes en lo que respecta a las emisiones contaminantes.

"La mitad de los vehículos que se vendan en 2021 verán incrementada su tributación", señalaron las tres patronales, que estiman aumentos de en torno al 5%.

Expansión
Expansión
España
02/12/20
Pr: Diaria
Tirada: 27.645
Dif: 18.608
Cod: 135854445
Pagina: 16
Secc: FINANZAS (Banca) Valor: 10.680,11 € Area (cm2): 402,0 Ocupac: 46,23 % Doc: 1/1 Autor: A. Stumpf. Madrid Num. Lec: 103000

El BCE estudia ampliar las compras pandémicas un año

HATA MEDIADOS DE 2022/ La institución recalca que el foco de su nuevo paquete de estímulos estará en la duración.

A. Stumpf. Madrid

Se acerca el 10 de diciembre, fecha en la que el Banco Central Europeo (BCE) anunciará su nuevo paquete de estímulos con el que espera reducir el impacto económico de la segunda ola de la pandemia. Sobre la mesa, la institución tiene todas las opciones y no se cierra ninguna puerta, por polémica que pudiera resultar.

Así lo reveló ayer Isabel Schnabel, miembro del Comité Ejecutivo y responsable de Operaciones de Mercado de la institución con sede en Fráncfort, en una entrevista en *Bloomberg*. La banquera abrió la puerta incluso a que el Programa de Compras de Emergencia Pandémica (PEPP), el instrumento sobre el que el BCE ha articulado gran parte de su intervención en esta crisis, se alargue un año más de lo previsto. Con ello, el grueso de las compras de deuda pública y privada de la autoridad monetaria se prolongaría, como mínimo, hasta junio de 2022.

Cuando lanzaron los anteriores estímulos, señaló Schnabel, "asumimos que el periodo de la pandemia se extendería hasta junio de 2021. Ahora eso puede parecer demasiado optimista", indicó.

El consenso de mercado apunta a que la institución que preside Christine Lagarde alargará sus compras de deuda hasta diciembre de 2021, pero podrían llevarse una sorpresa positiva en apenas unos días. "Miramos todas las opciones", recalcó Schnabel.

A diferencia de marzo, cuando la pandemia estaba sacudiendo a los mercados financieros y las primas de riesgo se disparaban, en esta ocasión el BCE buscará que sus nuevas compras de deuda, en lugar de abaratar más el crédito, garanticen que las condiciones de financiación para empresas, familias y Gobiernos, se mantienen bajo control hasta que pase el grueso de los efectos de la crisis provocada por la pandemia.

"Dado el importante grado de incertidumbre que estamos afrontando y las condiciones de financiación tan favorables que ya tenemos, creo que es apropiado poner el foco en preservar esas condiciones antes que en una mayor expansión. La duración es el aspecto crucial", explicó Schnabel, reforzando el mensaje que el BCE quiere trasladar al mercado y que ya había dejado entrever Lagarde en sus últimas comparecencias.

Isabel Schnabel, miembro del Comité Ejecutivo del BCE.

El organismo no está satisfecho con la actual expectativa de inflación, entre el 1% y el 1,2%

700.000 millones

Desde que el 18 de marzo se anunció el PEPP, el BCE ha adquirido nada menos que 700.000 millones de euros en deuda pública y corporativa de la zona euro. La institución con sede en Fráncfort tiene todavía margen para comprar hasta 1,35 billones de euros, una cuantía que presumiblemente también aumentará en diciembre.

Según lo que dejó entrever ayer Schnabel, si el BCE quiere mantener el actual ritmo de compras de deuda a lo largo de todo el nuevo horizonte temporal del PEPP, serán necesarios como mínimo 500.000 millones de euros adicionales. Eso, al menos, es lo que esperan los inversores.

Schnabel, sin embargo, no quiere atarse lo más mínimo a las expectativas. "No nos sentimos obligados a hacer lo que el mercado espera de nosotros", anticipó.

La institución europea actuará, pero sostiene que no es por el apetito de los inversores de recibir estímulos adicionales, sino como vía para cumplir con su mandato de llevar la inflación a un nivel cercano, pero por debajo, del 2%. En la actualidad, las expectativas de inflación de los agentes económicos han quedado encalladas entre el 1% y el 1,2%, un nivel con el que Schnabel reconoce que "no estamos contentos y nos gustaría verlo subir. Eso hay que dejarlo absolutamente claro".

Los estímulos del BCE han evitado una inflación todavía más baja y se confía que su aportación será de 0,8 puntos porcentuales entre 2020 y 2022.

Por lo que respecta al crecimiento, se espera que eleven el PIB un 1,3%.

Expansión
Expansión
España
02/12/20
Pr: Diaria
Tirada: 27.645
Dif: 18.608
Cod: 135854359
Pagina: 21
Secc: MERCADOS (Bolsa) Valor: 5.648,72 € Area (cm2): 211,8 Ocupac: 24,45 % Doc: 1/1 Autor: James Politi. Financial Times Num. Lec: 103000

Jerome Powell alerta sobre la economía

James Politi. Financial Times

Jerome Powell, el presidente de la Reserva Federal, ha advertido al Congreso que el aumento de los casos de coronavirus podría "plantear un desafío en los próximos meses", pese a que las noticias alentadoras sobre el desarrollo de una vacuna han mejorado las perspectivas para la economía a medio plazo.

En declaraciones en su comparecencia ayer ante el comité bancario del Senado, Powell reiteró que el Banco Central de Estados Unidos mantiene el "compromiso de utilizar todas nuestras herramientas" para ayudar a la recuperación, pero no hizo referencia a ninguna futura acción específica.

No obstante, el presidente de la Fed acentuó que las perspectivas económicas siguen siendo "extraordinariamente inciertas" –una frase que ha utilizado durante la pandemia–.

Efe

Jerome Powell, presidente de la Fed.

"El aumento de los nuevos casos de Covid-19, tanto aquí como en el extranjero, resulta preocupante y podría plantear desafíos en los próximos meses. Es poco probable que se produzca una recuperación total hasta que la población confíe en que es seguro reanudar un amplio número de actividades", aseguró.

Aunque los avances en el desarrollo de una vacuna frente al virus anunciados el mes pasado son "muy positivos a medio plazo", Powell mantiene la cautela sobre su impacto. "Sigue siendo difícil evaluar los tiempos y el alcance de las implicaciones económicas de estos avances con algún grado de confianza", advirtió.

Powell testificó junto a Steven Mnuchin, el Secretario del Tesoro. Ambos mantienen un conflicto por los intentos de la Administración Trump de retirar varias facilidades de préstamos de emergencia abiertas por la Fed al comienzo de la pandemia.

El presidente de la Fed no abordó directamente sus desavenencias con Mnuchin en su intervención, pero afirmó que las actuaciones del Banco Central durante la crisis han "contribuido a desbloquear casi 2 billones de dólares de financiación para ayudar a compañías grandes y pequeñas, organizaciones sin ánimo de lucro y gobiernos estatales y locales desde abril".

No hay signos de que se estén produciendo negociaciones serias sobre nuevas propuestas de estímulo, ya que la Casa Blanca y los republicanos proponen un paquete mucho más pequeño del plan de 2 billones de dólares apoyado por los congresistas demócratas y por el presidente electo, Joe Biden.

Expansión
Expansión
España
02/12/20
Pr: Diaria
Tirada: 27.645
Dif: 18.608
Cod: 135854361
Pagina: 22
Secc: POLÍTICA - ECO Valor: 13.919,31 € Area (cm2): 579,7 Ocupac: 60,26 % Doc: 1/2 Autor: Pablo Cerezal. Madrid Num. Lec: 103000

España sufrirá la mayor recesión de la OCDE y una recuperación lenta

UN DESPLOME DEL 11,6% EN 2020/ La recuperación del PIB para el próximo año quedará en el 5%, la mitad de lo que prevé el Gobierno, a pesar de la vacuna y los fondos europeos. La recuperación completa del nivel prepandemia no llegará hasta 2023.

Pablo Cerezal. Madrid

Una (pequeña) de cal y varias (bastantes) de arena. Este podría ser el resumen de las últimas previsiones de crecimiento de la Organización para la Cooperación y el Desarrollo Económicos (OCDE), publicadas ayer que, si bien limitan en cierta medida el golpe económico previsto para este año, dibujan un panorama en general sombrío porque calculan que España sufrirá la mayor recesión en todo el mundo desarrollado. Y, además, mantienen que la actividad crecerá muy débilmente el próximo ejercicio, la mitad de lo anticipado por el Gobierno, a pesar de la proximidad de la vacuna y de los fondos europeos. Por último, la recuperación completa de los niveles previos a la crisis no tendrá lugar hasta, muy probablemente, 2023, pero incluso entonces habrá varios sectores que estarán en una situación bastante más desfavorable que el año pasado.

El PIB nacional caerá un 11,6% este año, el mayor desplome de los 37 países que conforman la OCDE. Supone una revisión al alza respecto a la cifra anterior, ya que la organización hablaba en junio de un retroceso del 11,1% si sólo había una oleada de la pandemia y un 14,4% si había dos, por lo que ahora parece que el efecto es más acotado de lo previsto para este segundo escenario. Sin embargo, vista la fuerte recuperación que habría tenido lugar en el tercer trimestre y que la única incógnita es el periodo entre octubre y noviembre, parece que esta cifra tampoco es muy halagüeña. ¿Por qué? Porque significaría que o bien los datos del verano no habrían sido tan positivos como se había estimado inicialmente o que bien la recaída en el cuarto trimestre podría alcanzar el 3,2%.

La inversión y las exportaciones seguirán en 2021 un 11,7% y un 14,2% por debajo de 2019

El paro rondará el próximo año el 17,4%, con una media de 4 millones de desempleados

Próximo año

Y las perspectivas para el próximo ejercicio no son nada optimistas con una recuperación del PIB de apenas el 5%, una cifra que si bien queda por encima del 3,3% de la media de los países desarrollados, también queda bastante por debajo de lo anticipado por el Gobierno, que apuesta por un incremento del 9,8%. Esto significaría que el PIB seguiría el próximo ejercicio un 7,2% por debajo de los niveles previos a la crisis; con el consumo privado todavía un 9,2% bajo estas cifras; la inversión, un 11,7% por debajo; y las exportaciones, un 14,2%. Y eso, a pesar de que la vacuna podría apoyar en cierta medida el turismo.

Por el contrario, lo único que subirá será el gasto público (un 8,3% acumulado entre ambos años) y el desempleo. Paradójicamente, la tasa de paro se incrementará del 15,8% este año al 17,4% el próximo ejercicio, a pesar del crecimiento. Esto se debe a que, aunque aumentará el número de horas trabajadas por el menor número de trabajadores en ERTE, también se producirá un elevado número de despidos en aquellas empresas con mayores problemas, lo que elevará el número de parados por encima de los 4 millones de personas, de media, en 2021, frente a los 3,2 millones de 2019. Esto, a su vez, hará que el déficit siga siendo elevado el próximo año (el 9% del PIB, tras el 11,7% para el ejercicio actual) y que la deuda prosiga su escalada hasta el 122,4% del tamaño de la economía en 2022.

Todo ello hará que la economía española tarde bastante en recuperarse de la crisis. La OCDE calcula que la actividad no recuperará las cifras previas a la pandemia hasta 2023, unas cifras que palidecen cuando se compara con otros países. De hecho, España sufrirá este año la mayor

RADIOGRAFÍA DE LA ECONOMÍA ESPAÑOLA

*Previsiones

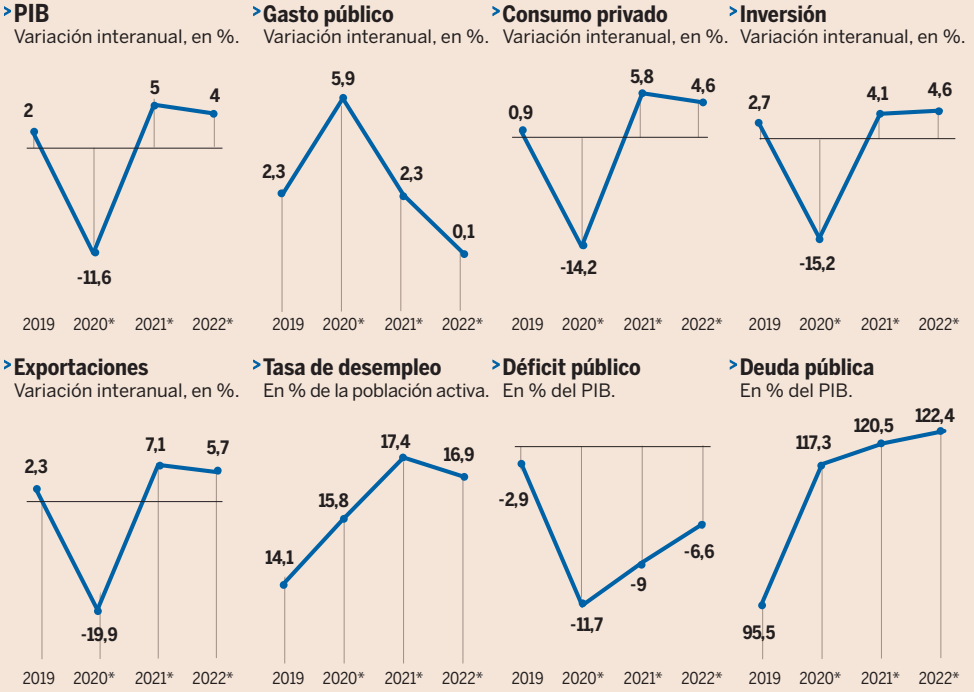

Expansión

Fuente: OCDE

Expansión
Expansión
España
02/12/20
Pr: Diaria
Tirada: 27.645
Dif: 18.608
Cod: 135854361
Pagina: 23
Secc: POLÍTICA - ECO Valor: 14.169,02 € Area (cm2): 590,1 Ocupac: 61,34 % Doc: 2/2 Autor: Pablo Cerezal. Madrid Num. Lec: 103000

Gurría alerta de la quiebra de "empresas viables"

PIDE FOCALIZAR LAS AYUDAS/ El club de los países desarrollados reclama acelerar los procesos de insolvencia y evitar imponer tasas digitales de forma unilateral.

P. Cerezal. Madrid

Las ayudas del Gobierno español a las empresas son "extensivas", según la OCDE, algo que podía parecer positivo al principio de la crisis desatada por la pandemia, cuando no se conocía cuanto duraría su impacto, pero que puede estar volviéndose algo negativo conforme se empiezan a agotar los fondos y se pierde la oportunidad de discriminar entre las empresas que serían viables en una situación normal y las que no lo son, lo que llevaría a desperdiciar recursos en estas últimas sin beneficiar a las primeras. Por ello, "una prolongación de la crisis puede llevar a la insolvencia a empresas viables", advierte el documento publicado ayer.

En concreto, la OCDE reclama que se aborden "las lagunas que quedan en los regímenes de insolvencia para acelerar los procesos de reestructuración extrajudiciales", con el objetivo de favorecer la supervivencia de aquellas empresas que atraviesan problemas puntuales, pero que podrían mantenerse en pie una vez superada la situación.

Además, en este mismo sentido, reclama el fortalecimiento de una serie de medidas individualizadas. "Se deberían promover planes de formación para que aquellos trabajadores a tiempo parcial puedan mejorar sus posibilidades de encontrar un nuevo empleo en sectores y empresas en crecimiento. Los servicios públicos de empleo deberían reforzar el apoyo individualizado, a través de la ayuda de herramientas de perfiles, para facilitar la mejora en las capacidades de los trabajadores y el encaje del mercado laboral", señala el texto, entre otras medidas. Además, reclama adoptar medidas enfocadas a quitar las barreras al crecimiento de las empresas.

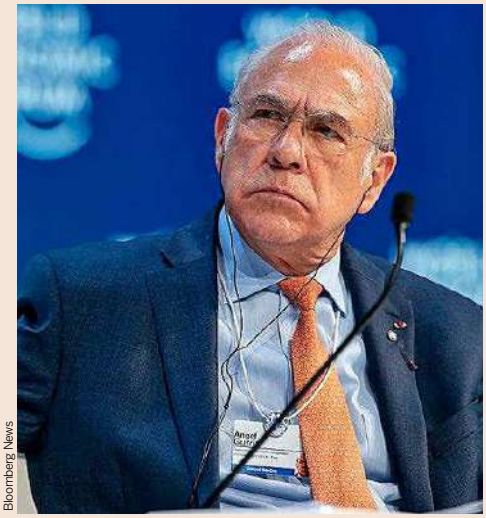
Bloomberg News

El secretario general de la OCDE, Ángel Gurría.

Impuestos digitales

Por otro lado, el secretario general de la OCDE, Ángel Gurría, criticó la introducción unilateral de impuestos digitales en algunos países, entre ellos España, ya que eso puede desencadenar represalias por parte de aquellos países que se consideren perjudicados y alimentar conflictos fiscales que acaben desembocando en tensiones comerciales, lo que acabaría siendo negativo para todo el mundo. "Desde la perspectiva de la OCDE, es particularmente importante concluir un acuerdo sobre tributación internacional de la economía digital o sobre cómo gravar la creciente digitalización de la economía", afirmó. Este acuerdo internacional "que está cerca, a la vista" proporcionaría miles de millones en ingresos adicionales anualmente en todo el mundo, añadió Gurría.

EL MAYOR DESPLOME DEL MUNDO DESARROLLADO

Variación del PIB previsto para 2020 entre los países de la OCDE y otras grandes economías, en %.

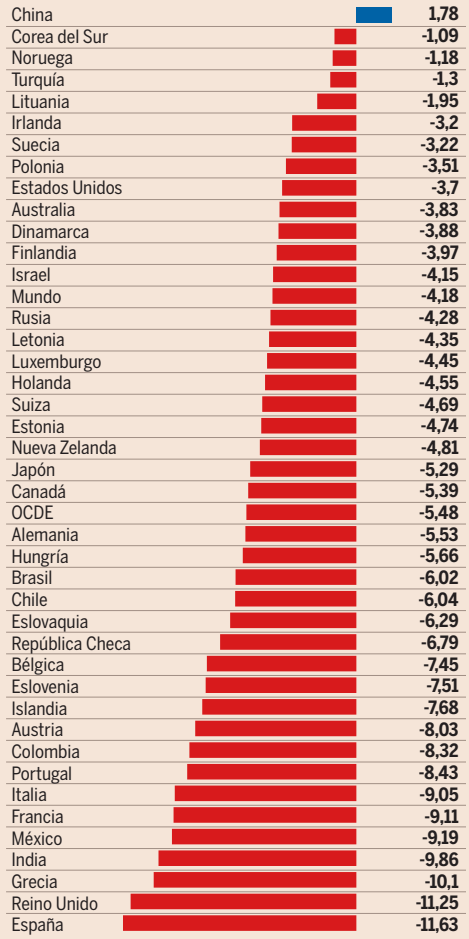

Expansión Fuente: OCDE

caída entre todos los países desarrollados, un desplome del 11,6%. Una cifra que contrasta con el crecimiento del 1,8% previsto para China, a pesar de que fue el país donde comenzó la pandemia, o con la caída mucho más moderada de países como EEUU, con un descenso del 3,7%, una tercera parte del desplome español. En conjunto, los datos del resto del mundo (con un retroceso del 4,2%) son bastante más favorables que los españoles, con cifras relativamente benignas en países como Corea del Sur (con un descenso del 1,1%) o Noruega (1,2%). Es más, el retroceso que sufrirá la economía española sólo se ve superado por el de Argentina, entre los países que analiza la OCDE (12,9%).

Y en Europa, aunque la situación es ligeramente peor que en el conjunto de la OCDE, también hay grandes diferencias con España. Por ejemplo, Alemania registrará un descenso del 5,5%, la mitad que el español, mientras que Italia y Francia acusarán un retroceso del 9,1%, bastante menor que el español a pesar de que ambas economías también están muy enfocadas al sector turístico. Así, el único país que sufrirá una debacle similar a la española es Reino Unido (11,2%). Y el contraste es todavía mayor con algunos de los países pequeños y de la Europa oriental. A Noruega hay que sumar también a Lituania, Irlanda, Suecia, Polonia, Dinamarca y Finlandia, que sufrirán este año un recorte inferior al 4% de su PIB, seguidas de Letonia, Luxemburgo, Holanda y Estonia, con un descenso de entre el 4% y el 5%, por lo que probablemente se recuperarían de la crisis entre 2021 y 2022, uno o dos años antes que España.

Editorial / Página 2
Opinión / **Ignacio de la Torre** / Pág. 43
Ignacio de la Rica / Pág. 44

Expansión
Expansión
España
02/12/20
Pr: Diaria
Tirada: 27.645
Dif: 18.608
Cod: 135854381
Pagina: 24
Secc: POLÍTICA - ECO Valor: 17.944,20 € Area (cm2): 678,1 Ocupac: 77,68 % Doc: 1/1 Autor: Num. Lec: 103000

Banco de España: Hasta el 10% de las empresas no sobrevivirá al Covid

EN RIESGO DE LIQUIDACIÓN/ El supervisor estima que las compañías insolventes podrían rozar el 20% este año, de las que la mitad serían inviables. La otra mitad podría seguir a flote con medidas de apoyo.

J. Díaz. Madrid

La espiral de destrucción económica provocada por el coronavirus dejará un profundo surco en el tejido empresarial español, donde muchas compañías se quedarán por el camino. Así se desprende de las simulaciones realizadas por el Banco de España para analizar la rentabilidad, solvencia y viabilidad de las empresas españolas. Los resultados no son nada halagüeños. El supervisor estima que las empresas insolventes podrían rozar el 20% este año en el peor de los dos escenarios analizados (8 puntos más que en 2019), aquel en que los efectos dañinos del Covid fueran permanentes. De esa cifra, la mitad serían negocios inviables; es decir, hasta un 10% de las compañías estarían abocadas a la liquidación porque sus "resultados futuros esperados" serían negativos y de nada servirían las reestructuraciones de deuda... más allá de para prolongar su agonía y alumbrar empresas zombies.

Aun en el escenario más benigno, en el que las secuelas del Covid no serían a largo plazo, el porcentaje de empresas insolventes subiría en 4 puntos respecto a 2019, hasta alcanzar el 15%. La buena noticia es que el volumen de compañías inviables se reduciría al entorno del 6% frente al 9% cuyos negocios podrían sobrevivir a la pandemia con medidas de apoyo.

Hostelería, restauración, ocio y vehículos de motor son los sectores más castigados por la pandemia y aquellos en los que se concentra el mayor riesgo de insolvencias y liquidaciones. De hecho, según las simulaciones del Banco de España, en hostelería el porcentaje de negocios insolventes rebasaría el 30% en el escenario más pesimista, seguido de cerca por vehículos a motor, sectores donde ingresos y rentabilidad se han desplomado hasta niveles sin precedentes.

El resultado es que siete de cada diez empresas del sector hostelero se enfrenta a una enorme presión financiera (esto es, problemas de liquidez y, por ende, a serias dificultades para hacer frente a sus obligaciones), mientras que el año pasado ese porcentaje era inferior al 20%. La media nacional se sitúa en el 40%, 25 puntos más que el año pasado, lo que da una idea de la magnitud del seísmo económico provocado por el coronavirus.

El Banco de España admitió ayer que las políticas implementadas por el Gobierno "han sido notablemente eficaces para mitigar los riesgos de liquidez", señaló Óscar Arce, director general de Economía y Estadística del supervisor, quien no obstante advirtió de que a partir de ahora "la presión sobre la solvencia empresarial constituye uno de los principales retos de las autoridades económicas". Un desafío de gran relevancia porque, tal como reconoció Arce, es previsible que esta gran vulnerabilidad empresarial "tenga un impacto en sus acreedores, incluyendo lógicamente al sector financiero".

Ante un escenario dramático para el tejido empresarial, el Banco de España aboga por que "las empresas con problemas transitorios de liquidez" y cuyos negocios sean viables afronten esas dificultades "con medidas de apoyo público". Es decir, para que los negocios con visos de viabilidad no acaben descarrilando precisarán respaldos "en forma de capital, o una reestructuración de sus deudas", ya sea mediante quitas o el canje de deuda por capital. Pero también urgentes "reformas en los mecanismos de insolvencias judiciales y extrajudiciales con el fin de hacerlos más ágiles y eficientes". ¿Y el resto? El Banco de España es tajante: "Para las empresas insolventes con negocios no viables se debería facilitar su liquidación de un modo ágil y eficiente". Estas ideas, que el gobernador del Banco de España, Pablo Hernández de Cos, ha defendido en reiteradas ocasiones en sus últimas comparecencias, se alinean con las advertencias de algunos de los principales organismos internacionales. Ayer mismo la OCDE alertó de la necesidad de actuar porque "una prolongación de la crisis (en España) puede llevar a la insolvencia a empresas viables". En este sentido, urgió también a mejorar los mecanismos de insolvencia para acelerar los procesos judiciales de reestructuración. Es lo mismo que reclama el FMI ante un sistema que considera "lento" y que generalmente conduce "a la liquidación en lugar de a la reestructuración".

Elena Ramón

La hostelería es uno de los sectores más castigados por la pandemia y en el que se concentra el mayor riesgo de insolvencias.

Se hunden el beneficio, la rentabilidad y el empleo

La pandemia está siendo lo más parecido a una tormenta perfecta para el tejido empresarial español. Ha arrasado con sus ingresos, sus resultados, su rentabilidad y también con el empleo, al tiempo que ha elevado sus deudas y sus cargas financieras. El Banco de España estima que el resultado ordinario neto de las compañías no financieras se desplomó un 71,2% en los nueve primeros meses del año, según los datos recopilados en la Central de Balances Trimestral. Y ello pese a que "la recuperación del tercer trimestre ha mitigado parcialmente este deterioro", señala la institución que gobierna Pablo Hernández de Cos, que añade que los gastos atípicos derivados del Covid, fruto esencialmente del deterioro del valor de las inversiones financieras, y los pagos por el Impuesto de Sociedades, han llevado el resultado neto a territorio negativo por primera vez desde 2002.

Y es que el hundimiento de los ingresos hasta niveles sin precedentes ha provocado una fuerte merma de la rentabilidad empresarial, que entre enero y octubre se redujo a menos de la mitad (2,2% vs. el 4,5% de 2019), provocando un significativo "aumento de la proporción de empresas con valores negativos en este indicador". La nota de esperanza la aportan, con cautela, los datos del tercer trimestre, que según el Banco de España, "evidencian una cierta reversión de esta tendencia". En cualquier caso, la onda expansiva del Covid-19 ha golpeado también con dureza al mercado laboral, donde el empleo ha caído un 5,9% (los datos del Banco de España no contabilizan los trabajadores afectados por ERTE), porcentaje que se multiplicó por más de tres en el caso de los empleados temporales, donde el varapalo alcanzó el 19,5%. Esa tasa contrasta con la caída del 3% registrada entre los trabajadores fijos. El *tsunami* es de tal proporción que, según el Banco de España, el porcentaje de empresas que han destruido empleo se ha disparado hasta el 50,6% en los nueve primeros meses de este año, 14 puntos porcentuales más.

Expansión
Expansión
España
02/12/20
Pr: Diaria
Tirada: 27.645
Dif: 18.608
Cod: 135854383
Pagina: 26
Secc: POLÍTICA - ECO Valor: 3.390,28 € Area (cm2): 127,6 Ocupac: 14,68 % Doc: 1/1 Autor: Expansión. Madrid Num. Lec: 103000

CEOE ve competencia desleal en el fondo público de pensiones

Expansión. Madrid

"El fondo de pensiones público que ha anunciado el Gobierno puede suponer competencia desleal con las aseguradoras y el sistema bancario", afirmó ayer el presidente de la CEOE, Antonio Garamendi, en la presentación del informe *Estamos Seguros*, de Unespa.

Garamendi dejó sobre la mesa un aviso a la Administración al afirmar "espero que no tengamos que recurrir a Defensa de la Competencia" para fijar el funcionamiento de este producto.

El Ejecutivo ha anunciado que lanzará en un año un plan de pensiones de empleo con el objetivo de extender la cobertura de la previsión social complementaria a un mayor número de trabajadores. Los detalles de como se articulará esta protección están por definir.

El presidente de la CEOE calificó de hachazo fiscal la modificación de la tributación de los planes de pensiones de particulares que rebaja de 8.000 a 2.000 euros anuales la deducción máxima de estos productos en el IRPF.

Criticó también la subida de dos puntos del 6% al 8% del impuesto que se incluye en las pólizas de seguros.

Confinamiento

Pilar González de Frutos, presidenta de Unespa y vicepresidenta de CEOE, destacó el papel del sector asegurador y señaló que los ahorradores españoles pudieron disponer de 2.000 millones de euros que tenían invertidos en productos gestionados por aseguradoras durante el confinamiento que tuvo lugar entre el 14 de marzo y el 21 de junio de 2020 para luchar contra la expansión del coronavirus.

"La actividad aseguradora genera un goteo constante de financiación hacia los proyectos que a todos nos atañen y a todos nos benefician", que se une al la contribución del sector a la Hacienda pública, en unos 7.000 millones de euros anuales, explicó De Frutos.

El informe presentado por la patronal aseguradora indica que los españoles invierten 4,5 euros de cada 100 que gastan para protegerse y proteger sus bienes, siendo más elevado el gasto en Cataluña (4,83%), Baleares (4,81%), Madrid (4,55%) y Cantabria (4,44%).

Expansión
Expansión
España
02/12/20
Pr: Diaria
Tirada: 27.645
Dif: 18.608
Cod: 135854349
Pagina: 27
Secc: POLÍTICA - ECO Valor: 17.657,98 € Area (cm2): 662,1 Ocupac: 76,44 % Doc: 1/1 Autor: Guy Chazan Num. Lec: 103000

La elevada deuda preocupa a Alemania

El fuerte gasto para combatir el coronavirus ha disparado la deuda del país a los niveles más altos desde la posguerra. Crecen las advertencias para volver a la rectitud fiscal, mientras la izquierda teme los recortes del gasto.

Guy Chazan

Alemania ha sido el país de Europa que más dinero ha destinado a ayudas de emergencia a causa del coronavirus. Pero ahora, por primera vez desde el comienzo de la pandemia, los políticos alemanes se preguntan si el país puede realmente permitirse tal generosidad. El debate se intensificó la semana pasada en las negociaciones sobre el presupuesto de 2021. El ministro de Finanzas, Olaf Scholz, sorprendió a los parlamentarios al anunciar que la cantidad de deuda nueva casi se había duplicado a 180.000 millones de euros. Esto se suma a los 218.000 millones de deuda que Alemania contraerá en 2020, la cifra más alta desde la posguerra. Pero Scholz no se arrepiente y declaró el viernes: "Uno se estremece al pensar qué habría pasado si no hubiéramos invertido tanto dinero para paliar las consecuencias económicas del coronavirus".

La mayoría de los principales economistas de Alemania respaldan esta opinión e insisten en que el país debe hacer todo lo que sea necesario para amortiguar la caída de la economía causada por el coronavirus. Los partidos de la coalición gubernamental, el CDU/CSU de Angela Merkel y los socialdemócratas, también la apoyan en gran medida, al menos en público. Pero a los diputados de la oposición les preocupa que Scholz esté generando problemas para el futuro. "El aumento de la deuda amenaza con provocar una crisis en la próxima generación", señala Karsten Klein, diputado del Partido Demócrata Libre (FDP), que está a favor de las empresas.

Para un país que estaba orgulloso de sus presupuestos equilibrados, las sumas son realmente impresionantes. Sin embargo, desde el principio estaba claro que la política de contener el déficit nunca sobreviviría a la crisis del coronavirus.

Así que cuando llegó la pandemia, Scholz puso en marcha rápidamente un plan de subvenciones y ayudas a las empresas por valor de 1.300 millones de euros, complementado en junio con un paquete de estímulos de 130.000 millones de euros. También suspendió la medida del "techo de la deuda" contemplada en la constitución alemana que limita el déficit presupuestario a sólo el 0,35% del PIB.

Candidato presidencial

Algunos miembros de la oposición sostienen que Scholz ha abierto los grifos del dinero para mejorar sus posibilidades con vistas a las elecciones del Bundestag del próximo año, donde se presentará como candidato a canciller por el Partido Socialdemócrata.

"La Constitución no dice que en una situación de emergencia el Gobierno pueda gastar lo que quiera. En caso de duda, el dinero de los contribuyentes siempre debe ser gastado con cautela", declara Otto Fricke, diputado del FDP y miembro del comité presupuestario del Bundestag.

Bloomberg News

La canciller, Angela Merkel, y el ministro de Finanzas y vicecanciller, Olaf Scholz.

La CDU descarta subir los impuestos para restaurar las finanzas, por lo que la opción es recortar el gasto

El Gobierno insiste en que el aumento del gasto es algo inusual y temporal y que la normalidad volverá una vez que la pandemia haya terminado: Alemania empezará a pagar las deudas de la era de la pandemia en 2023 y el techo de la deuda se restablecerá en 2022. Pero muchos piensan que volver a aplicar el techo de la deuda en 2022 es inviable. Gesine Lötzsch, diputado del partido Die Linke, de extrema izquierda, opina que la idea es totalmente absurda y que nadie realmente cree que esto pueda suceder.

Incluso en la CDU/CSU hay escepticismo. "Habría que reducir la deuda de 180.000 millones de euros en 2021 a 10.000 millones en 2022, el máximo permitido según el techo de la deuda. Eso es una locura. Nunca ha habido una consolidación fiscal tan radical en este país", señala un asesor

La CDU/CSU ha descartado subir los impuestos para restaurar las finanzas públicas, por lo que la opción que queda es recortar el gasto, a lo que la izquierda se opone firmemente. "Necesitamos garantías políticas vinculantes de que Alemania no volverá a aplicar duras políticas de austeridad después de la crisis del coronavirus", señala Sven-Christian Kindler, diputado de Los Verdes.

Por eso muchos piensan que el techo de la deuda se modificará o se abolirá, lo que obligaría a cambiar la Constitución alemana. Eso sería más probable si Los Verdes, que han criticado mucho las estrictas normas fiscales, entran en el Gobierno después de las elecciones del próximo año, como parece cada vez más probable.

71% de deuda

Scholz insiste en que las finanzas públicas de Alemania sobrevivirán a este aumento del gasto durante la pandemia: "La ratio de deuda frente al PIB será del 71% a finales de este año, mucho mayor que el 60% registrado a mediados de 2020, pero menor que el de después de la crisis financiera mundial y el menor de los países del G7. Además, gran parte de los 218.000 millones de euros de deuda nueva para 2020 todavía no se han usado, por lo que el total de la deuda para este año y el próximo será de alrededor de 300.000 millones de euros".

Eso no ha silenciado a los críticos, quienes afirman que hay serios defectos de diseño en ciertos grandes planes de ayuda. En noviembre el Gobierno impuso un cierre parcial de los restaurantes, los bares y los hoteles y afirmó que les pagaría el 75% de los ingresos que habían obtenido en noviembre de 2019. Pero este plan de ayudas se aplazó cuando el cierre se extendió a diciembre.

La oposición señala que Scholz ha abierto el 'grifo' para mejorar sus opciones en las elecciones de 2021

No obstante, según un estudio realizado por el Instituto Económico Alemán de Colonia, el programa de 30.000 millones de euros en ayudas es demasiado generoso. Muchas empresas estaban ganando más dinero de lo que normalmente ganaban porque el Gobierno no tuvo en cuenta la gran caída de los costes variables que estaban teniendo debido al confinamiento.

"Reembolsar la mayoría de los ingresos de un negocio no es ni inteligente ni fiscalmente sostenible. Tenemos que pensar a largo plazo: las generaciones futuras también necesitan tener un margen de maniobra", declara Carsten Linnemann, diputado de la CDU, quien añade que sólo deberían reembolsarse los costes fijos y los gastos básicos de una empresa.

El Gobierno ha indicado ahora que el plan de ayudas no se ampliará a 2021 e insiste en que pronto volverán a aplicarse las políticas fiscales prudentes del pasado. Pero la oposición da poca credibilidad a esa afirmación. "Cuando se ha incrementado el endeudamiento en una situación emergencia es muy difícil volver a reducirlo", señala Fricke.

© Financial Times

Instituto de la Empresa Familiar

NOTICIAS DESTACADAS MEDIOS DIGITALES

Miércoles, 2 de diciembre de 2020

https://www.vozpopuli.com/economia-y-finanzas/recaudacion-tributaria-espana_0_1415259504.html

La recaudación tributaria sufre el mayor hundimiento en once años por la crisis

Los ingresos fiscales se desplomarán un 10,1% en el conjunto del año 2020

Alejandra Olcese

La **crisis económica** que ha traído de forma abrupta el coronavirus ha provocado un **hundimiento de la recaudación tributaria** del Estado. Según el último informe de la Agencia Tributaria, los **ingresos fiscales** caerán un 12,5% interanual en el cuarto trimestre del año, lo que dejará el desplome anual por encima del **10% en 2020.**

Esta caída es **bastante superior** a la que ha contemplado el Gobierno en los Presupuestos Generales del Estado (PGE), donde prevé que los ingresos tributarios caigan un **7,6%** este año. Hasta la fecha, la recaudación que ha realizado el Estado en impuestos se mantiene un **10,1% por debajo** de la del año pasado. Después de crecer los ingresos fiscales un 8,3% en el primer trimestre frente al mismo periodo del año anterior, la llegada de la pandemia y el parón de la actividad provocaron un **hundimiento de los ingresos del 30,1% en el periodo marzo-junio.**

Los meses de **verano** aliviaron la caída, con ingresos fiscales inferiores en un 7,5% a los del mismo periodo del año previo, y para el último trimestre se pronostica de nuevo una caída más fuerte, del 12,4%, por los rebrotes y la estacionalidad de algunos tributos.

Se trata de **la mayor caída de la recaudación fiscal de los últimos once años**. Después de los años de bonanza económica en los que los ingresos tributarios crecían de forma sostenida a un ritmo del 11-12%, en el año **2008** se desplomaron un **13,5%** y cayeron aún más en **2009,** un **16,9%.** En términos absolutos, la **recaudación fiscal** ascenderá en 2020 a **164.630 millones de euros**, según las estimaciones de la Agencia Tributaria, 48.000 millones menos que en 2019, y la cifra más baja desde el año 2011. El Ejecutivo, en sus cuentas, ha previsto que los ingresos asciendan a **196.537 millones de euros,** una cifra difícil de alcanzar.

Para **2021,** el Gobierno estima en los PGE que **la recaudación fiscal se disparará** el próximo año hasta los **222.107 millones de euros**. Se trata de una previsión también muy optimista, ya que **sería necesario un incremento sin precedentes del 35%.**

Por tributos, esperan un incremento del 7,8% en la recaudación por **IRPF;** un aumento del 20,7% en los ingresos por **Sociedades;** 13,9% más de ingresos por **IVA;** y 12,4% más de recaudación por **Impuestos Especiales.**

Hundimiento del consumo y los beneficios empresariales

La caída de la recaudación de **octubre** ha sido superior a la registrada en agosto y septiembre, debido en parte a que en ese mes se presentan las declaraciones trimestrales

de las pymes -cuyos ingresos disminuyeron un 6,8%- y el segundo pago fraccionado del Impuesto de Sociedades de las grandes empresas -con una bajada del 34,6%-.

En el conjunto del año, el mayor descenso de la recaudación se va a producir en el **Impuesto de Sociedades** -con una **caída** en lo que va del año del **36%-** debido al desplome de los beneficios empresariales, que a cierre de septiembre acumulaban una caída del 71% en términos netos, según los datos divulgados este mismo martes por el Banco de España.

La recaudación del **IVA** acumula también un **descenso del 12,6%** en lo que va de ejercicio, debido al hundimiento del consumo y las restricciones, mientras que los impuestos especiales -sobre hidrocarburos y electricidad, tabaco y alcoholes- han contribuido en lo que va de año a las arcas del Estado con un 12,3% menos que en 2019.

La caída del **IRPF** no ha sido tan elevada, ya que se han contenido los despidos con Expedientes de Regulación Temporal de Empleo (ERTE) y los trabajadores afectados por estos mecanismos se han ido reincorporando a buen ritmo a la actividad. Influye también el mantenimiento de ingresos por parte del sector público: empleados públicos y las pensiones.

https://www.elindependiente.com/economia/2020/12/01/trabajo-quiere-acabar-con-los-becarios-gratis-y-fomentar-los-contratos-formativos/

Trabajo quiere acabar con los becarios gratis y fomentar los contratos formativos

En lo que va de año se han firmado 60.000 contratos de prácticas y formación, un 0,45% del total

Olga Rodríguez

El Ministerio de Trabajo quiere poner remedio a que España lidere la tasa de desempleo juvenil en Europa. Para ello, a través del programa Garantía Juvenil, el departamento que dirige Yolanda Díaz potenciará los contratos formativos -de prácticas o de formación- en detrimento de otras prácticas no laborales como por ejemplo las extracurriculares.

Desde Trabajo indican que será a través del diálogo social cómo se articulará este cambio en la entrada al mercado laboral de los jóvenes. Sin embargo, ya se ha puesto sobre la mesa que los contratos formativos tengan más peso del que actualmente tienen. En este sentido, desde Trabajo estudian "incentivos que fomenten esa estabilidad, a través de programas públicos de empleo-formación, articulados a través de contratos de trabajo".

El objetivo es dar más peso del que actualmente tienen a los contratos formativos. De los 13,1 millones de contratos que se han firmado hasta octubre, según datos del Servicio Público de Empleo Estatal (SEPE), el 0,45% han sido contratos de prácticas (42.477) o de formación (17.733).

Desde el CJE explican que apostar por los contratos formativos tiene dos ventajas, en primer lugar que "existe una relación laboral vinculada al Estatuto de los Trabajadores" y en segundo lugar que el trabajo está vinculado a una formación. "Actualmente, a través de prácticas no laborales se están cubriendo puestos de trabajo y tampoco hay una tutorización", critica Adrià Junyent, vicepresidente socioeconómico del CJE. De hecho, según datos de UGT, a través de becas y prácticas no laborales se sustituyen unos 300.000 puestos de trabajo al año.

No hay una cifra oficial

Según la Encuesta de Población Activa, en el tercer trimestre de este año, había en España 86.300 asalariados con contratos temporales de formación o en prácticas en el sector privado y 50.700 en el sector público. Sin embargo, no existe una cifra oficial de jóvenes realizando prácticas extracurriculares o no laborales. Según indican desde el CJE, han solicitado al Ministerio de Universidades que se realice una encuesta para conocer el alcance de esta realidad educativa y laboral. "Sería interesante que la EPA preguntase por esto", apunta Junyent.

Con todo, UGT calcula que son más de 800.000 y Comisiones Obreras eleva la cifra hasta los 1,4 millones. Las personas que realizan este tipo de tareas lo hacen a través de un

contrato con la universidad o centro educativo y la empresa por lo que su vinculación no está registrada ni en la EPA ni en el SEPE.

Diferencias entre prácticas y formación

Los contratos de formación se compatibilizan con una “actividad formativa recibida en el marco del sistema de formación profesional” y están destinados a los jóvenes de entre 16 y 25 años que no tengan cualificación para un contrato en prácticas. Con este tipo de contrato, las empresas tienen bonificadas el 100% de las cuotas si tienen menos de 250 trabajadores y el 75% si son de mayor tamaño.

En el caso de los contratos de prácticas, su objetivo es ofrecer una oportunidad laboral a personas con un título universitario o de formación profesional cuando hayan transcurrido menos de cinco años desde la graduación. Estos también incluyen bonificaciones para empresas de hasta 50 trabajadores.

Pese a que se trata de dos formas de favorecer que los jóvenes entren en el mercado laboral de la mano de un empleo vinculado a su formación, lo cierto es que en muchas ocasiones estos contratos no se convierten en indefinidos. En el segundo semestre del año, la conversión de contratos de formación a indefinidos fue un 83% menor que en 2018.

Estatuto del becario

Solucionar la situación de los becarios que trabajan gratis no es algo nuevo para el Ministerio de Trabajo. De hecho, la anterior titular del departamento, Magdalena Valerio, se comprometió a aprobar un Estatuto de prácticas no laborales para que regular las condiciones en que se realizan estas becas.

El Estatuto del becario también aparece en el acuerdo de Gobierno entre PSOE y Unidas Podemos. Ahora, a través de Garantía Juvenil, Trabajo busca reducir esta figura y garantizar contratos de formación vinculados a cotizaciones sociales. Además, el Ministerio se ha comprometido a abordar “planes de retorno para el regreso del talento emigrado”, así como para evitar que los jóvenes españoles tengan que buscar trabajo fuera de España.

https://www.elconfidencial.com/economia/2020-12-02/afiliacion-noviembre-paro-erte-mercado-laboral-espana_2856467/

Noviembre cerró con 11.800 afiliados menos y 18.500 trabajadores en ERTE más

En media mensual, la afiliación aumentó en 31.600 personas gracias a que este año la destrucción de empleo en la hostelería fue mucho menor por los ERTE

Javier G. Jorrín

El mercado laboral español sigue mandando **señales mixtas** en medio de una recuperación desigual por sectores en función del impacto de las restricciones a la actividad. Este año el sector de la hostelería ha marcado claramente las cifras del mes, ya que tradicionalmente destruía mucho empleo en noviembre por ser la temporada baja. Este año, por el contrario, noviembre ha estado marcado por las restricciones a la actividad y la vuelta de los ERTE por el covid, de modo que una parte de la hostelería no ha destruido empleo, sino que ha suspendido los contratos. De ahí que en vez de los más de 100.000 empleos que perdía habitualmente, este año han sido menos de 80.000 afiliados menos, dato que marca las cifras del mes.

Al cierre de octubre, el número de trabajadores afiliados a la Seguridad Social se redujo en 11.800 cotizantes respecto al último día de octubre. Este dato está marcado por el efecto del día de la semana, de modo que si se observan las medias mensuales, los datos son positivos, con un total de **31.600 cotizantes más**, lo que supondría la mejor cifra en un mes de noviembre desde el año 2006. Además de la hostelería, el sector público sigue tirando del empleo con fuerza al incorporar a unas 20.000 personas respecto al mes de octubre. Además, la vuelta a las oficinas tras los meses de teletrabajo mantiene en aumento el empleo del sector administrativo y de labores auxiliares, que incorporó a casi 13.000 personas en noviembre, un mes en el que tradicionalmente no suele haber contrataciones en esta actividad.

Por el contrario, la **construcción** y el **comercio** fueron peores en noviembre que en el mismo mes de 2019, lo que muestra cómo la actividad privada de los sectores en los que no han vuelto los ERTE siguen mostrando debilidad. En el caso de la construcción, en noviembre se incorporaron 5.000 nuevos afiliados, casi 3.000 menos que hace un año y en el comercio fueron poco más de 9.000 nuevos cotizantes, 8.000 menos que hace un año. La **industria**, por el contrario, siguió creciendo en noviembre mostrando que es el sector más dinámico en estos momentos (sin contabilizar al sector público). En total, incorporó a más de 4.600 afiliados nuevos, el doble que en noviembre de 2019.

El número de trabajadores en ERTE siguió aumentando en noviembre como consecuencia de los rebrotes del virus. Al cierre de mes la Seguridad Social sumó 746.900 trabajadores en ERTE (**750.300 trabajadores** si se tienen en cuenta los datos medios del mes). Esto significa que noviembre cerró con casi 18.500 trabajadores más en ERTE que al cierre de

octubre. Gracias a los ERTE, la afiliación siguió creciendo en el mes de noviembre (ya que los trabajadores con el contrato suspendido siguen siendo cotizantes), hasta superar los 19 millones en media mensual, por primera vez desde el estallido de la pandemia.

Si se descuentan los trabajadores en ERTE de la afiliación, entonces el número real de afiliados trabajando baja hasta 18,3 millones (con datos desestacionalizados), lo que significa que desde el estallido de la pandemia **se han perdido casi 1,2 millones de empleos**. Esta cifra no se puede comparar con la del mes de octubre porque la Seguridad Social todavía no ha publicado los datos del número medio de ERTE en ese mes. Si se compara con septiembre, en estos dos meses se habrían recuperado unos 146.000 empleos, mientras que en el mismo periodo de 2019 se crearon 87.000 empleos. Esto significa que, a pesar de las restricciones a la actividad provocadas por los rebrotes del virus, el empleo sigue aumentando y, por lo tanto, **la recuperación está en marcha** aunque a un ritmo más débil que en los meses anteriores.

El número de **parados registrados** en las oficinas de empleo aumentó en noviembre en 25.300 personas respecto a octubre. Se trata del mayor aumento en un mes de noviembre desde el año 2012, tras el rescate a España. Es importante señalar que en este año 2020 la ampliación de las prestaciones a los desempleados estará teniendo una influencia en que los desempleados se mantengan registrados en el SEPE para seguir percibiendo su ayuda. En total, el número de parados superó los 3,85 millones y esto significa que el aumento del paro, en tasa interanual, volvió a aumentar en noviembre por primera vez desde la entrada en la 'nueva normalidad', el pasado mes de junio. En concreto, el aumento interanual del desempleo fue de casi 5.000 personas más en noviembre que en octubre, con 653.000 nuevos desempleados.